DIARIO DE LA MAÑANA
PORTE PAGO

LA VANGUARDIA

Redacción y Administración: Casa del Pueblo - Rivadavia 2150

Buenos Aires, Martes 22 de Mayo de 1928

TELEFONOS: Redacción: 47 Cuyo 7521 Administración: 47 Cuyo 7304

12 Edición de PAGINAS
AÑO XXXV
Número 7543

Unidad, o intriga?

Hace tiempo que pensábamos ocuparnos a fondo del "frente único proletario" en el terreno político. En realidad, nuestro propósito era repetir lo que tantas veces hemos dicho, sin que hayamos sido escuchados. Pero interesaba poner las cosas en su lugar, ante la forma en que de nuevo se ha planteado el problema.

Lo que corresponde, sobre todo en este país, donde por ahora no hay condiciones ambientes para dar vida a dos partidos obreros movidos por la lucha de clases, no es combinar ocasionalmente la acción de agrupaciones de existencia más o menos artificial y estéril, sino llegar a la unificación política de la clase obrera, para una obra permanente, sin ninguna solución de continuidad.

Ya, en 1922, el Comité Ejecutivo de nuestro Partido invitó a los comunistas y a las organizaciones gremiales centrales a celebrar unidos el 1o. de Mayo, de acuerdo con un llamado hecho a los obreros de todo el mundo por los comités de las internacionales de Londres, Viena y Moscú, reunidos en Berlín.

Junto con esa resolución, nuestro Comité Ejecutivo adoptó la de autorizar a los centros a admitir en su seno, sin declaración ni trámite previo alguno, a los ex afiliados separados del Partido en las disidencias de 1917 y 1921 que solicitaran su reingreso.

Fundando esta última resolución, el Comité consideraba que con el acercamiento de las tres Internacionales resurgía "más clara y más fuerte que nunca la unidad de principios y propósitos fundamentales de los trabajadores del mundo" y desaparecía "toda base para la disidencia traída al seno de los partidos socialistas por la guerra, la revolución rusa y la Tercera Internacional"; que "el gobierno revolucionario ruso, reconocido de hecho, y seguramente pronto de derecho por los gobiernos capitalistas del mundo", sería "en adelante fuerte punto de apoyo para el socialismo internacional" y necesitaba "a su vez el apoyo de todos los partidos socialistas en su lucha con dichos gobiernos", y, entre otras cosas, por fin, que "la completa unión de los trabajadores en el campo político era especialmente deseable en vísperas de organizarse la Federación Socialista de la Capital que debía preparar las elecciones municipales", en aquel entonces próximas, para las cuales faltaban seis meses.

¿Cuál fué la respuesta del Comité Ejecutivo del Partido Comunista? En primer lugar, rechazó la invitación para celebrar el 1o. de Mayo en unión de nuestro partido. Y, aludiendo a la conferencia de Berlín entre los representantes de las tres Internacionales, agregaba en la nota del caso: "El propósito que ha perseguido la Internacional Comunista — cuya sección de Alemania fué la iniciadora de esa política de frente único — ha sido el de arrastrar a los jefes reformistas, sindicales y políticos, por medio de las masas obreras que les siguen, a realizar acciones no deseadas por ellos, y en las que habrán de poner en evidencia su falsía o espíritu burgués"!

Dos años más tarde, el Comité Ejecutivo comunista se dirigía al de nuestro partido proponiéndole la constitución de un "frente único contra la reacción capitalista y para combatir por la derogación de la ley de jubilaciones", en el que debían formar también las organizaciones gremiales, que ya en 1922 se habían negado, como los frentistas de última hora, a celebrar unidos el 1o. de Mayo, a las que se agregaban otras nuevas, según la lista que va a verse: "U. S. A., F. O. R. A., sindicatos autónomos, Federación de agrupaciones sindicalistas, y A. L. A." (Agrupación Libertaria Argentina).

Uno de los puntos del programa de acción propuesto era la "jubilación sin límites de edad y después de un plazo no mayor de 25 años de trabajo", lo que equivalía a jubilar a hombres en la plenitud de su vigor, a los 40 años de edad.

Con motivo de esta proposición, el Comité Ejecutivo de nuestro partido formuló una declaración haciendo constar que había propendido siempre, demostrándolo con los hechos, a la unidad de la acción obrera, la que solo puede realizarse sobre las bases de un programa seriamente estudiado y bien definido, pero que la proposición comunista no satisfacía, a su juicio, estos requisitos.

Esa proposición era, sin duda, calcada en los planes de intriga confesados en 1924. La heterogeneidad de las organizaciones invitadas para una acción sustancialmente política, revelaba la falta de seriedad de la iniciativa comunista.

En vísperas de las recientes elecciones, apareció otra proposición comunista de "frente único proletario" para presentar una candidatura presidencial "obrera y campesina".

El objetivo no podía ser más platónico y fugaz. ¿Cómo tomarlo en serio?

Y ahora sobreviene, por fin, la insinuación de los comunistas que se plegaron el 1o. de Mayo a nuestra manifestación.

Conociéndose demasiado el pensamiento de nuestro Partido, pudo creerse que la actitud del concejal comunista y de sus compañeros obedecía al propósito de llegar lo más pronto posible a la unificación política obrera en que pensáramos y que propusimos hace seis años.

El momento era tanto más propicio, para el concejal comunista, cuanto que su acción en el concejo deliberante lo ha acercado cada vez más a nosotros, al extremo de que muchos de los que lo llevaron a dicho cuerpo lo han acusado de impenitente "reformista".

Sin embargo, todo parece quedará reducido a una intriga de las recomendadas desde Berlín, o mejor, desde Moscú.

Con esa intriga se pretende poner en contradicción a los afiliados al Partido Socialista con los organismos dirigentes, elegidos por el voto general, y cuya conducta, en casos como el último que nos ocupa, ha sido aprobada por dos congresos nacionales.

Son los obreros comunistas quienes deben mostrar a sus dirigentes cuál es el camino de la unidad de acción proletaria en el campo político, la cual debe ser permanente y orgánica, tal como lo proponía nuestro partido en 1922.

Ayer se hizo efectiva la huelga general en Rosario, desarrollándose en un ambiente de violencia

Los trabajadores prosiguen, con solidaria decisión, su lucha por mejorar las condiciones de existencia y de labor

Cesaron las actividades y servicios más importantes--Se produjeron varios incidentes sangrientos registrándose la muerte de un niño y la existencia de numerosos heridos

ROSARIO, 21 — Desde las primeras horas de la mañana notóse en el ambiente obrero de esta ciudad un firme entusiasmo y la agitación propia de todo movimiento de huelga que, como éste, debe hacer frente a la acción de los crumiros y a las influencias de todo orden del capitalismo. Contribuyó a ello, por otra parte, el suceso de que dimos cuenta ayer, en el que elementos de la Asociación del trabajo, en completo estado de embriaguez, hicieron fuego contra la chata "309" del ministerio de obras públicas, hiriendo de muerte al obrero R. Paz.

La huelga general—

Según lo resuelto ayer por la U. S. A. y la Federación Obrera Local, la huelga general comenzó desde esta mañana a las 6. El comercio en general abrió sus puertas, pero tuvo que cerrarlas antes de las 9, porque comisiones de huelguistas, en las que había también mujeres y niños, así lo impusieron. En los mercados de Abasto y Urquiza se produjeron varios incidentes, rompiéndose algunas vidrieras. Los carros que, como de costumbre, llegaban conduciendo mercaderías o para proveerse de ellas, fueron desatados. No pudieron circular los repartidores de pan y leche. Circulan únicamente algunos automóviles particulares conducidos por sus propietarios. Los ómnibus no han salido. El centro de la ciudad ofrece un aspecto realmente extraordinario, pues es rara la casa que tiene sus cortinas levantadas, no pudiendo muchas de ellas abrir sus puertas por no haberse presentado el personal. Los obreros municipales tampoco concurrieron hoy al trabajo y muchos vecinos arrojaron los residuos a la calzada. No se han vendido diarios ni revistas. La empresa de tranvías pretendió hacer correr sus coches, pero poco después de las 7 debieron regresar a la estación, cesando a las 8.30 el servicio en forma completa.

A las 11 horas salieron algunos pocos coches custodiados por cuatro bomberos armados y un oficial que viaja dentro del mismo coche.

Los tranvías circulan con dificultad, especialmente donde el afirmado se ha removido, pues se colocan sobre las vías adoquines y barricas de portland.

En las oficinas de cargas del ferrocarril Central Córdoba se dejó el trabajo a las 9. Lo mismo ocurrió en el ferrocarril de Rosario a Puerto Belgrano y en el Central Argentino y Santa Fe abandonaron las tareas a las 11. Por la tarde no se presentará el personal en ninguna de esas empresas.

Las escuelas públicas suspendieron las clases a las 8.30.

A mediodía se paralizaron todas las actividades—

ROSARIO, 21 — Poco antes de mediodía habían cesado, en forma casi absoluta, todas las actividades.

Los diarios de la tarde no aparecerán, porque los obreros gráficos no se presentaron al trabajo. Se asegura que mañana saldrá "La Capital", pues cuenta con elementos reclutados. Los canillitas han declarado la huelga por tiempo indeterminado, y los repartidores tomaron igual resolución, agregando que mantendrán su actitud hasta vencer.

Incidentes sangrientos - Un niño resultó muerto y heridas varias mujeres—

ROSARIO, 21 — Entre otros varios incidentes sin mayores consecuencias, se ha registrado uno de lamentables resultados.

En avenida Pellegrini, entre Sarmiento y San Martín, un grupo muy numeroso de huelguistas detuvo a un tranvía de la línea 1. En esas circunstancias se originó un tiroteo, del cual resultó gravemente herido en el pecho, el menor de 14 años Carmelo Leonardi, domiciliado en la calle Montevideo 355. Según impresiones recogidas en el sitio del suceso, Leonardi estaba en el grupo de huelguistas y el balazo le había sido inferido por el bombero que custodiaba el coche. Conducido Leonardi a la Asistencia pública, falleció.

En el café de Tristán Zárate, sito en avenida Salta 3029, encontbanse Víctor Rouseil, Manuel y Alfredo Pernicone, cuando llegó al local un grupo de huelguistas. Se produjo un incidente y como consecuencia de ello resultó Manuel Pernicone herido de bala en la pierna derecha, Alfredo Pernicone con contusiones en el rostro y Juan Bernach con lesiones en la cabeza. Las heridas de Manuel Pernicone y de Bernach son de consideración.

—A las 11 un grupo como de 300 personas se estacionó frente al molino de Minetti y Cía., situado en avenida Salta y Cafferatta. Al intervenir el agente Nazario Zárate, chapa 715, fué agredido y vióse obligado a sacar su revólver y hacer varios disparos. Uno de ellos hirió en el pie derecho a Salvador Vélez, argentino, de 28 años, domiciliado en Arroyito.

Casi al mismo, en Sarmiento y 9 de Julio se había estacionado un grupo de personas ante un tranvía de la línea 15 que se hallaba detenido. Como se arrojaran unas piedras, el bombero que custodiaba el mencionado coche hizo un disparo que ocasionó dos víctimas. Una de ellas es Manuel Justo Molina, herido en el pie derecho y otra un desconocido que resultó lesionado en el talón derecho, con la misma bala. Los heridos fueron conducidos a la farmacia de 9 de Julio y San Martín, donde se les hizo la primera cura.

Cargos a los exportadores—

ROSARIO, 21. — Esta mañana en la Bolsa de Comercio hubo una acalorada discusión entre el presidente de la misma, señor Ordóñez, y varios exportadores de cereales.

El señor Ordóñez les acusó de intransigentes y agregó que a causa de la actitud de las casas, el conflicto se ha complicado.

Los crumiros tendrán que abandonar la zona portuaria—

ROSARIO, 21. — Delegaciones de huelguistas han visitado hoy a los proveedores marítimos, con el objeto de notificarles que deben abstenerse en absoluto de entrar víveres de cualesquier clase a la zona portuaria, en cuyos galpones y embarcaderos comen y habitan los crumiros.

Esto les crea una situación difícil, dado que mañana las casas exportadoras se verán en la necesidad de licenciar a ese personal por no poderles dar comida.

Los estibadores de Santa Fe aceptaron la mediación de los marítimos—

SANTA FE, 21. — El movimiento se extiende por toda la zona portuaria.

Esta mañana las actividades del puerto se redujeron a la entrada y salida de los vapores que hacen la carrera a Paraná.

Algunos pocos exportadores cargan con personal propio. No trabajan los estibadores, guincheros, ferroviarios ni cambistas.

Comisiones de huelguistas que recorren la ciudad obtuvieron el paro de los albañiles. Los gráficos declaráronse en huelga, de manera que hoy no sale ningún diario.

Los obreros estibadores en asamblea realizada anoche, después de acalorados debates, resolvieron aceptar la mediación de los obreros marítimos en el conflicto. Estos conversarán, en consecuencia, con los patrones y con los delegados de la Bolsa de comercio y tratarán de echar las bases de un arreglo.

Los obreros ferroviarios acordaron pedir a sus compañeros de las demás empresas que no bajen ningún vagón al puerto.

El local de la Federación Obrera Marítima y los alrededores del puerto se hallan llenos de huelguistas.

La policía tiene establecida mucha vigilancia.

De un momento a otro será designado director del puerto el señor José Garro.

Falleció el obrero Pérez—

ROSARIO, 21. — Ha fallecido el obrero R. Pérez, herido ayer mientras viajaba en la lancha "309", en las circunstancias conocidas por nuestros lectores.

Los obreros del puerto de la capital resolvieron reanudar hoy sus tareas

Mañana por la noche volverán a reunirse

SE DETERMINARA EL PLIEGO DE CONDICIONES A PRESENTARSE

Según lo informamos, ayer por la tarde los obreros del puerto de la capital celebraron una asamblea en el salón de la sociedad Unión de la Boca, calle Olavarría 636.

La asamblea de ayer se vió mucho más concurrida que la anterior, calculándose que asistieron unos 600 trabajadores.

En forma tranquila y cordial se entabló una discusión sobre si se continuaba o no el paro de protesta, prolongándose el debate más de dos horas.

Diversos asambleistas usaron de la palabra para remarcar la solidaridad de los obreros del puerto de la capital con sus compañeros en lucha en los puertos santafesinos y exteriorizar a la vez la más enérgica reprobación por los crímenes cometidos por los instrumentos de la Asociación del Trabajo (ajeno) y su aliada la liga carlesiana.

Finalizado el debate, fué aprobada por casi unanimidad la proposición de la comisión administrativa del sindicato, por la que se acordaba volver hoy al trabajo y llamar a una nueva asamblea para mañana a la noche en el local y hora que aquélla hará saber por un manifiesto, con el objeto de tratar la forma de secundar el movimiento de Rosario y de resolver la conveniencia de presentar un pliego de condiciones.

Después que varios militantes sindicales invitaron a los concurrentes a realizar la más activa propaganda para que todos se incorporen a las filas de la organización, se levantó la sesión en el más completo orden.

PARTIDO REFORMISTA DE MEDICINA

Comprobada la intervención que ha tenido la Liga patriótica en Rosario, el Partido reformista de medicina ha resuelto:

1 Reafirmar la simpatía con que contempla todo mejoramiento cuya realización espera lograr la masa obrera de la república.

2º Condenar la intromisión del Estado o de toda fuerza ilegitimamente organizada que tienda a impedir el logro de esas aspiraciones.

3º Propender por intermedio de la Federación Universitaria de Buenos Aires a la disolución de la Liga patriótica argentina.

En las Obras sanitarias de la nación

Un caso curioso que pone de relieve la falta de control

En diciembre de 1927 la casa Cabezas en pago de servicios sanitarios abonó a un cobrador de las Obras sanitarias la suma de 2.400 pesos y centavos, entregando un cheque al portador.

El empleado cobrador fué al Banco y percibió el dinero y no lo entregó a las Obras sanitarias.

¡Y la falta del empleado fué advertida a fines de marzo de 1928! En esa fecha se dió cuenta del hecho a la policía.

Pero el caso demuestra que en las Obras sanitarias no existe un control bien organizado.

De la desorganización de esa dependencia se ocupó LA VANGUARDIA en extenso y el hecho reciente confirma cuanto se dijo sobre el particular.

La victoria de los socialistas alemanes

Días antes de los comicios realizados el domingo en Alemania, ya se presagiaba el triunfo de los partidos de la izquierda; pero, en general, los que anticipaban sus posibles resultados, lejos estaban de esperar una victoria tan completa y decisiva. No obstante los datos algo contradictorios en cuanto al número exacto de los votos obtenidos por cada partido, ellos son, sin embargo, lo suficientemente ilustrativos para darnos exacta cuenta de la importante victoria obtenida por esas agrupaciones, como así también de la significativa derrota sufrida por los partidos burgueses, y, en primer término, por los nacionalistas.

Este último partido, lo constituyen los militaristas, los chauvinistas que aun conservan el espíritu de la revancha con Francia por la guerra de 1914, los señores feudales venidos a menos, los nobles de las abolidas casas reinantes y los monárquicos con veleidades de implantar los tiempos del ex kaiser. La derrota de éstos ha sido la más ruidosa; de 111 diputados con que contaban en el anterior Reichstag, sólo consiguieron sacar a flote 73, perdiendo 38 bancas. Antes de las elecciones se dijo que ellas iban a decidir, entre otras cosas, la lucha sorda contra el régimen democrático implantado por la revolución, y se sabría, finalmente, si el pueblo alemán estaba por la república o por la monarquía. Los resultados no pueden ser más concluyentes desde que significan un golpe mortal para los monárquicos.

El cuadro comparativo que va en nuestra página telegráfica nos demuestra, además, el importante aumento del número de bancas obtenido por los socialistas, quienes de 131 pasan a 152.

La victoria resulta más concluyente si se tiene en cuenta que los votos obtenidos ascienden a 9.112.438, y según otros despachos serían 10.060.000, mientras que en los comicios de 1924 sólo alcanzaron a 6.200.725. Por su parte, los comunistas también han obtenido 9 diputaciones más que en 1924 y la apreciable cantidad de 3.532.675 votos.

Los católicos experimentaron una sensible disminución de bancas.

El resultado de los comicios obligará a renunciar al actual gabinete, constituyéndose un gobierno de coalición en el que predominarán los partidos de izquierda, permaneciendo el actual ministro de relaciones exteriores, Stresemann, por considerársele necesario en el puesto que ha venido desempeñando.

*** OTO BRAUN ***

EL TRIUNFO SOCIALISTA EN Alemania señala a Braun, actual primer ministro de Prusia, como posible canciller del futuro gobierno.

La propaganda individual

CÓMO DIFUNDIR "LA VANGUARDIA"

De entre las sugestiones lanzadas por los afiliados al Partido para perfeccionar los métodos de propaganda socialista, ninguna tan interesante como la que se refiere a los métodos que descansan de preferencia en la acción individual de nuestros correligionarios.

Queremos destacar, en pocas palabras, la importancia de este método y sugerir la forma práctica de aplicarlo. Estamos seguros de que no será necesario gastar mucho esfuerzo para que se comprenda la necesidad de adoptar, sin pérdida de tiempo, el nuevo sistema.

Lo que debemos propagar, en primer lugar, es nuestro diario. Es indispensable hacerlo llegar, por lo menos una vez, a manos de todos los electores de la capital. Sólo así conseguiremos hacernos conocer y neutralizar, al menos en parte, la campaña de desprestigio y difamación sistemática que realizan contra nosotros los órganos de la prensa burguesa y la chantajista.

¿Cómo hacer llegar LA VANGUARDIA a manos de todos los electores de la capital? Pues por un procedimiento tan factible como eficaz. Es preciso contar con un número de compañeros dispuestos, igual al número de urnas que comprenden las 20 secciones de la capital. Se trata de unos 1.400 ó 1.500 afiliados decididos a bombardear con ejemplares de LA VANGUARDIA y demás propaganda socialista a los grupos de inscriptos en el padrón que votan en la misma urna. Cada afiliado tendría a su cargo la distribución de propaganda escrita a los 200 inscriptos que votan en una misma urna.

¿Quién no puede, una vez por mes, distribuir personalmente o hacer distribuir por el correo unos 150 ó 200 papeles a domicilio? En la tarea de poner las direcciones y pegar los timbres de correos podrían ayudar eficazmente las mujeres y hasta los niños de la casa.

Distribuir a domicilio 200 ejemplares de LA VANGUARDIA costaría, en el peor de los casos, unos doce pesos: 10 por el diario y 2 por los sellos de correo. Tratándose de hacer propaganda, la administración de nuestro diario consentiría en darnos 200 ejemplares del día por sólo 10 pesos. El costo de la distribución se reduciría sólo al gasto de franqueo cuando se tratara de enviar a domicilio volantes y folletos editados por el Partido para la distribución gratuita.

La administración de LA VANGUARDIA podría colaborar en la tarea de difundir el diario que administra organizando un servicio de distribución de un número aislado. Podría encargarse de expedir por el precio mínimo, en la misma mañana en que aparecen, 100 ó 200 ejemplares de LA VANGUARDIA a las personas que votan en la misma mesa y cuya lista le haya sido entregada con la anticipación necesaria. Lo hará?

S. L.

El importante asunto de las tarifas ferroviarias

Se está a punto de terminar la contrarréplica al F. C. Sud

Algunos de los puntos debatidos

La Dirección general de ferrocarriles ha continuado en el día de ayer la preparación de la contrarréplica que dará al F. C. Sud con motivo de la presentación de esta empresa discutiendo los puntos concretos contenidos de su informe en el que aconsejaba al P. E. la intervención de las tarifas.

Será un documento extenso, que constará de más de 100 páginas, y en el cual se hará un análisis detenido de las cuestiones relativas al capital invertido, a los gastos de explotación y a la aplicación de las tarifas.

Podemos adelantar que por lo que respecta al capital invertido se pondrá en claro la situación de algunas partidas como las relativas a los materiales depositados en almacenes. La empresa del F. C. Sud, al igual que las otras, pretende cobrar dividendos sobre importantes partidas de materiales depositados y los capitalizan sin ningún derecho y en contra de lo dispuesto expresamente por la ley.

Se discutirá también en la contrarréplica la situación de los desvíos particulares o ramales industriales incorporados al capital de la empresa sin corresponder hacerlo, por cuanto se trata de capitales en manos de particulares. Igualmente se denunciará la situación anómala de tres vapores de ultramar incorporados al capital de la empresa sin que se tenga en el país ninguna documentación.

En cuanto a la importante cuestión relativa a los gastos de explotación, aparecerán en el informe especificados un sinnúmero de gastos que la empresa del F. C. Sud incorpora anualmente y que no son tales bajo ningún concepto, y que sólo se incorporan por la empresa a los fines de disminuir las ganancias reales, después de haber abultado, como queda probado, el capital invertido.

Sabemos que el F. C. Sud ha ofrecido al ministerio de obras públicas, para evitar la publicación del informe oficial de la Dirección general de ferrocarriles que ya estaba listo en el mes de enero ppdo., rebajar sus tarifas en una suma total de 1 1/2 millones de pesos, suma

El senado postergó ayer la consideración de los diplomas de Mendoza y San Juan y aprobó los de San Luis

Esta tarde seguirá considerando los diplomas restantes

La sesión inicióse a las 16.5 horas, con la presencia de los senadores en ejercicio: Serrey, Vidal, Campos, Paz Posse, Vallejos, Ruzo, Sánchez de Bustamante, Etchevehere, Gómez, Linares, Pérez Virasoro, Del Valle y Antille, y de los senadores electos Mora y Olmedo, Rodríguez Sáa, Guzmán, Paz (A.), Corvalán, Soria (F.), Soria (B.), Torello y Molinari.

Se da lectura de un mensaje y proyecto de ley del poder ejecutivo, solicitando autorización para permitir el desembarco de tropas de los barcos británicos "Amazón" y "Ambuscade", las que participarán del desfile militar que se realizará el 25 del corriente.

SE DISCUTE EL DIPLOMA DEL SENADOR ELECTO POR MENDOZA.

A continuación, el **secretario**, doctor Figueros, da lectura de los dictámenes de la mayoría y minoría de la comisión especial de poderes, sobre el diploma del senador electo por Mendoza, doctor Carlos W. Lencinas. Como se recordará, la mayoría de la comisión, integrada por los señores Linares y Campos, aconseja postergar la consideración de este diploma hasta las sesiones ordinarias, mientras que la minoría, constituída por el senador Del Valle, aconseja el rechazo.

Se concede la palabra al señor Campos, miembro informante de la mayoría.

Campos. — Reseña brevemente los antecedentes de la elección del señor Lencinas, que data del 25 de marzo de 1926, y fué hecha en una sesión de la legislatura mendocina a la que concurrieron 11 senadores y 18 diputados.

El senado no consideró el diploma, y cuando iba a hacerlo, al finalizar el período del año pasado, el senador electo presentó su renuncia como tal.

La legislatura de Mendoza rechazó la renuncia del señor Lencinas, pero la comunicación respectiva no llegó al senado de la nación hasta el 1o. de octubre, después de finalizado el período de sesiones ordinarias, razón por la cual el diploma no pudo ser considerado.

La mayoría de la comisión estima, sin embargo, que estos antecedentes son insuficientes, y como no se considera habilitada para pronunciarse en favor o en contra, aconseja que la consideración de este diploma sea postergada hasta las sesiones ordinarias.

Del Valle. — El miembro informante de la minoría inicia su exposición refiriéndose a la elección del 1o. de abril, "acto grandioso, en el que se ha consolidado para siempre la democracia nacional". Habla luego extensamente de la obra desarrollada durante más de 30 años por su partido, que no ha combatido por mera ambición de gobierno; de la lucha encarnizada que debió sostener contra los adversarios tradicionales, los hombres del "régimen", y contra los Judas del radicalismo, unidos en ese conglomerado que se conoce con el nombre de "contubernio". Se refirió luego al "ilustre jefe", a su "apostolado", y manifiesta que los comicios últimos constituyen una consagración sólo comparable con la revolución de mayo, y que "marcan normas infranqueables de decoro político".

Dijo a continuación que su partido era contrario a la violencia, siendo esta la razón fundamental de su oposición a ciertos diplomas que tenían "una impresión digital de rango". ¿Cómo aceptar, pues, diplomas como el de Mendoza, maculado con todas las inmundicias y crímenes?

La renuncia que hizo de su banca no constituye sino una viveza del senador electo Lencinas, pues conociendo el ambiente que había en el senado respecto a su diploma, no podía quitársele ni por un momento que sería rechazado. El rechazo de la renuncia por la legislatura mendocina, tampoco tiene ningún valor.

El señor Del Valle recordó luego el asalto llevado contra el local en que trabajaba la junta escrutadora por "gavillas de bandoleros capitaneados por el senador electo Lencinas", y agregó que si en el extranjero se nos juzgaba por los hechos vergonzosos ocurridos en Mendoza y San Juan o por cierto manifiesto en que un ministro del poder ejecutivo se dirigió al país para tranquilizarla explicando que no quería ser dictador, se tendría un pobre concepto de nosotros.

Concluyó manifestando que su partido no podía admitir que ingresaran al senado "elementos que representan la regresión, el crimen, la inmoralidad".

Etchevehere — Solicitó la palabra para referirse a algunos conceptos de Del Valle, que en el curso de su exposición tuvo algunas palabras injustas para el adversario. Al hablar de Judas, es evidente su intención de aludir a los hombres que militan en las filas del antipersonalismo, y en su condición de tal no puede menos que contestar a la alusión.

Esos hombres — dijo — son y seguirán siendo radicales impersonalistas, como lo fueron Alem y los fundadores del radicalismo, porque así creen servir mejor la verdadera doctrina del partido, y no aceptaron ni aceptarán ninguna jefatura, por ilustre que sea.

La historia dirá quiénes tienen razón; si esos hombres o los otros, los que han aceptado una jefatura vitalicia.

Del Valle — Manifestó que al hablar de los Judas del radicalismo, quiso referirse a los hombres que recibieron honores preeminentes del partido, y que luego fueron a vivaquear en las tiendas del adversario.

El senador Etchevehere no tiene necesidad de apelar al juicio de la historia para saber de qué parte está la razón: el pueblo de toda la república ha dicho ya su última palabra sobre el asunto en las elecciones del 1o. de abril.

El **presidente**, González, somete los despachos a votación, la que se realiza en forma nominal por indicación de **Del Valle y Molinari.**

Votaron en favor del dictamen de la mayoría, es decir, porque se postergue la consideración del diploma, los señores Serrey, Guzmán, Vidal, Campos, Paz Posse, Vallejos, Ruzo, Paz (A.), Sánchez de Bustamante, Etchevehere, Gómez, Mora y Olmedo, Linares, Pérez Virasoro y Rodríguez Sáa. Total: 15.

Por el dictamen de la minoría, o sea por el rechazo, votaron los señores Corvalán, Soria (B.), Soria (F.), Torello, Del Valle, Molinari y Antille. Total: 7.

DISCUSION DE LOS DIPLOMAS DE SAN JUAN—

Se ponen en consideración los despachos recaídos sobre los diplomas de los senadores electos por San Juan, señores Federico Cantoni y Carlos R. Porto. El dictamen de la mayoría, subscripto por los señores Linares y Campos, aconseja postergar la consideración de estos diplomas, y el de la minoría, firmado por el señor Del Valle, aconseja su rechazo, informa el dictamen de la mayoría el señor Campos.

Campos. — Inicia su exposición recordando que los diplomas de los senadores electos por San Juan fueron ya considerados por el senado en el anterior período de sesiones, en cuya oportunidad el cuerpo rechazó el dictamen de la mayoría de la comisión de poderes que aconsejaba el envío a San Juan de una comisión que investigara los cargos formulados contra los electos, y aprobó el dictamen de la minoría, que invocando razones de orden constitucional y falta de condiciones morales de los electos, aconsejaba el rechazo de sus diplomas.

Al conocer la sanción del senado, reunióse la legislatura sanjuanina y volvió a elegir a los señores Cantoni y Porto.

A simple vista, parecería que la comisión de poderes estuviera en condiciones de despachar estos diplomas, pero no es así, pues han surgido algunas dudas que, dado el escaso tiempo de que dispuso, no ha podido resolver todavía.

¿La situación de los electos sigue siendo la misma o se ha modificado? ¿Pueden las legislaturas provinciales reiterar elecciones en favor de las mismas personas cuyos diplomas han sido rechazados? ¿Cuál sería el alcance del pronunciamiento del senado frente a la situación de la legislatura de San Juan? ¿Qué valor legal, constitucional o político debe darse a esta nueva insistencia?

Como la comisión no se considera habilitada para resolver estas cuestiones, aconseja que se postergue la consideración de los diplomas hasta las sesiones ordinarias, como se hizo ya en 1919, a indicación del entonces miembro de la comisión de poderes, señor Roca, con el diploma del senador electo por Santa Fe señor R. Caballero.

Del Valle — Lamenta que la ausencia de los señores Cantoni y Porto le obligue a reservar algunas de las cosas que pensaba decir.

Recuerda lo que dijo al discutirse el diploma de Mendoza, y expresa que es muy poco lo que tiene que agregar. Votará por el inmediato rechazo de estos diplomas porque en ellos está estampada la impresión digital de los asesinos del gobernador Jones.

Refiriose luego al crimen de la Rinconada, en el que se hizo derroche de crueldad, y dijo que mientras la justicia no haya dicho su última palabra sobre este crimen, las puertas del senado deben permanecer cerradas para las personas a quienes la opinión pública señala como autores del mismo.

El **presidente** pone a votación el dictamen de la mayoría.

Votan por la afirmativa los señores Paz (A.), Ruzo, Vallejos, Paz Posse, Campos, Vidal, Guzmán, Serrey, Rodríguez Sáa, Linares, Gómez y Etchevehere. Total: 12.

Votan por la negativa los señores Sánchez de Bustamante, Soria (F.), Soria (B.), Antille, Molinari, Del Valle, Torello y Corvalán. Total: 8.

APROBACION DE LOS DIPLOMAS DE SAN LUIS—

Se pone en consideración el dictamen de la comisión de poderes sobre los diplomas de los senadores electos por San Luis, señores Mora y Olmedo y Rodríguez Sáa. Como se recordará, la comisión, por unanimidad, aconseja su aprobación.

Linares. — Después de referirse a las buenas condiciones de los electos, expresa que la única impugnación presentada contra el diploma del señor Mora y Olmedo, data del 8 del corriente, y que su autor es una persona extraña a la provincia de San Luis, el diputado nacional por San Juan, señor Videla Rojas.

Agregó que la comisión de poderes no había concedido, en ningún momento, importancia a la impugnación, aunque el señor Del Valle creyó conveniente citar al señor Mora y Olmedo para que contestara a los cargos formulados en su contra, lo que éste hizo en forma minuciosa.

Del Valle. — Explica que si citó al señor Mora y Olmedo no fué porque dudara de sus condiciones, sino para darle oportunidad de contestar a los cargos formulados.

Su firma al pie de este despacho obedece a su amplio concepto político.

Mora y Olmedo. — Manifiesta que aunque el pronunciamiento de la comisión de poderes respecto a su diploma constituye la mejor respuesta a la impugnación que se le formulara, desea contestar públicamente a ella.

El señor Mora y Olmedo pronuncia un extenso discurso en el que contesta uno por uno los cargos formulados por su impugnador, y que se remontan al año 1914, en que el senador electo desempeñaba el cargo de intendente municipal de Villa Mercedes (San Luis). Según el señor Videla Rojas, el entonces intendente de Villa Mercedes no había administrado los fondos comunales de acuerdo al presupuesto vigente.

Cuando el orador hubo terminado, el **presidente** puso a votación los diplomas de los senadores electos por San Luis, que fueron aprobados por unanimidad.

A continuación los señores Mora y Olmedo y Rodríguez Sáa prestaron juramento y se incorporaron.

CUARTO INTERMEDIO—

Cuando iban a seguir considerándose los otros diplomas, el señor **Antille** manifestó que encontrándose ligeramente indispuesto el señor Del Valle, solicitaba un cuarto intermedio de media hora.

Así se resolvió, pero como los senadores irigoyenistas hicieron avisar luego que no entrarían al recinto, el cuarto intermedio se prolongó hasta hoy a las 16 horas.

EL SENADOR BRAVO SIGUE INDISPUESTO—

El senador Bravo continúa enfermo, razón por la cual no concurrió a la sesión de ayer.

La cámara de diputados celebró la primera sesión preparatoria

Presidente provisional — Comisión de poderes

La cámara de diputados celebró ayer la primera sesión preparatoria.

Como primer asunto, se pasó a designar presidente provisional. Al advertir Bard que el secretario había omitido tomar la votación a los diputados electos J. M. Martínez y D. R. Saccone, pidióle que la tomara, a lo que contestó el secretario que aquellos no podían votar en razón que sus diplomas habían sido postergados para las sesiones ordinarias.

Alrededor de este asunto se produjo breve debate. **Bard** insistió y propuso que la cámara se pronunciara. No lo entendió así **de la Vega**, el que se manifestó contrario al procedimiento. **Giramain** no se declaró ni en favor ni en contra de la moción. Pidió a Bard que no insistiera. Intervino el compañero **Dickmann**, para manifestar lo siguiente:

"El asunto sometido a la consideración de la cámara, tiene un aspecto de fondo muy importante y es el derecho de los diputados electos a tener el ejercicio de sus funciones en toda su amplitud.

Es indudable que esta consideración de fondo es mucho más fundamental que toda otra de forma. Un diputado electo por el sufragio popular no puede estar supeditado a la buena voluntad de las combinaciones de la cámara para entrar o no en ella. Si hay razones legales para rechazar un diploma, es el caso de afrontar la cuestión y resolverla en consonancia.

Nosotros — está de más decirlo — en la oportunidad debida vamos a impugnar por las razones conocidas, uno de los diplomas que están en discusión; pero no podemos negar en este momento el derecho que el diputado electo tiene para intervenir en las sesiones preparatorias. Es el reconocimiento que le debemos al sufragio universal y no a los diputados. Es lamentable que la cámara haya demorado dos años en considerar diplomas. ¿Adónde podrá conducir semejante política? La cámara debió, en primer momento, afrontar el debate de cualquier diploma por difícil que fuera y resolverlo como correspondiera, en justicia y de acuerdo a la ley.

Por estas circunstancias no vamos a contemplar la cuestión de forma sino la de fondo; hemos sostenido en otras oportunidades en el senado de la nación, por boca del senador Justo, que todo ciudadano electo tiene derecho de venir a sentarse en la banca mientras no se resuelva lo contrario. En tal sentido nuestro voto va a ser favorable a la moción del diputado por la capital, doctor Bard".

Cerrado el debate, la cámara aprobó la moción de Bard, siendo aprobada con un agregado de **Juárez Celman**, para que se hiciera extensiva a los diputados electos por Mendoza, Moyano y Lencinas.

Prosiguió, pues, la votación nominal para designar presidente provisorio, siendo elegido Ferreyra, por 53 sufragios, contra 17 de Calvento y 21 de Santamarina.

Ferreyra ocupó la presidencia, facultándosele para que designe la comisión de poderes, integrada por siete miembros. Instantes después, el secretario informó que el presidente designó a Giuffra, Peyrotti, Greca, Garralda, Calvento, Bermúdez y Di Tomasso.

Luego se levantó la sesión, dejándose establecido que la comisión de poderes considerará los diplomas de todos los electos.

SESIONO LA COMISION DE PODERES

La comisión de poderes se reunió poco después, designando presidente a Giuffra y secretario a Garralda.

Hoy, a las 9, iniciará sus tareas, que no serán públicas.

Resolvió que se redactaran actas de las resoluciones o acuerdos, pudiendo los miembros de la comisión dejar constancia de las opiniones emitidas. La comisión funcionará con cuatro miembros. Las votaciones serán nominales.

Si se trata de exposiciones de terceros, se tomará versión taquigráfica.

Desde hoy podrán remitirse a la comisión las impugnaciones relativas a las elecciones, debiendo los interesados hacerlo por escrito, especificando nombre, domicilio y número de matrícula, y acompañando los documentos en que funde su oposición o sindicando los elementos necesarios para obtenerlos.

Los partidos políticos deberán presentarse por medio de sus órganos representativos.

La comisión facilitará su sala a los interesados, la compulsa de la documentación electoral que posea en su poder.

Homenaje justiciero al doctor Justo

No hay quizás en el país quien ignore la obra tesonera y eficaz llevada a cabo por el maestro Justo, durante varias décadas, para difundir las enseñanzas y la práctica de la cooperación entre las masas populares.

Era este, sin duda alguna, uno de los aspectos de su múltiple actividad, acaso el más interesante por cuanto nos permitía apreciar en el maestro, hermanadas en forma admirable, su capacidad para las más altas funciones del espíritu, y la preocupación por las cosas de la vida, aparentemente pequeñas, que los políticos y los literatos de oficio desdeñan porque no suelen dar ni gloria ni provecho.

Fué en este sentido un verdadero "pioneer" de la cooperación, porque añadía a los vastos conocimientos del tema, una sincera pasión y un gran talento organizador, de tal manera que casi no existe cooperativa obrera en el país que no haya recibido del maestro la ayuda de sus consejos y enseñanzas.

Entendiéndolo así, el Congreso Nacional de Cooperativas celebrado en Rosario, ha tributado un merecido y doble homenaje al doctor Juan B. Justo, que importa un acto de justicia póstuma hacia el hombre que tanto luchó en bien del pueblo trabajador.

Antes de iniciarse las sesiones, un delegado hizo moción para que la asamblea se pusiese de pie en señal de homenaje al gran cooperador desaparecido, a lo que el congreso accedió en masa.

Después de este recuerdo que podríamos llamar de práctica, el delegado de la Cooperativa Obrera de Pan, de Rosario, presentó un proyecto, que fué aprobado por el congreso, y por el cual se dispone: "Que se recopilen o editen los escritos del doctor Juan B. Justo sobre cooperación", designándose con ese objeto una comisión compuesta por los doctores Nicolás Repetto, Juan José Díaz Arana y el señor Narciso Gnoatto.

La defraudación en la Caja nacional de ahorro postal

De la presidencia de la Caja nacional de ahorro postal se nos ha enviado la siguiente nota:

"Se ha dado término al sumario administrativo que se instaurara en la Caja nacional de ahorro postal con motivo de la defraudación que se ha hecho pública. Lo defraudado asciende a la suma de $ 58.446.

La defraudación fué descubierta merced a la comparación de saldos suministrados por la oficina de contralor, creada dentro de la nueva organización administrativa de la Caja, con las cifras arrojadas por el balance de cuentas corrientes al 31 de diciembre de 1927, balance efectuado por primera vez desde el funcionamiento de la institución, y sin lo cual el delito cometido hubiera permanecido ignorado. Se explica así que las operaciones dolosas han tenido su origen desde los primeros meses del año 1925 y hayan podido descubrirse recién ahora con el balance efectuado.

El fraude se cometía no sólo haciendo anotaciones falsas en las cuentas para la comisión del delito y adulterando las libretas respectivas por importe igual al de los asientos ficticios, sino también debido a que la mayor parte de los encargados de correos que son los agentes de la Caja, no han observado en todas sus partes la prescripción establecida por el art. 16 del decreto reglamentario. Así a los autores del hecho les ha sido fácil alterar o preparar las libretas respectivas introduciendo después el consiguiente asiento falso en los libros, aunque sin advertir que ahora, y gracias al balance que se efectúa en cuentas corrientes, el delito se revelaría y aún localizaría con arreglo a los nuevos sistemas de contralor. Es de advertir que no no se ha operado con la libreta de ningún titular, sino abriendo cuentas a nombre de ficticios depositantes.

Existe entre las autoridades de la Caja la creencia de que la justicia auxiliada por la policía a la que desde el primer momento se le dió intervención en el asunto, con los antecedentes administrativos acumulados y los informes de peritos calígrafos que se practican, llegará al completo esclarecimiento de los hechos sindicando a sus autores, y si se confirmara como se sospecha que aquéllos son empleados, algunos ya detenidos, la Caja podrá resarcirse, si no de la totalidad, de la mayor parte de la suma defraudada, puesto que todos los empleados de la Caja tienen rendidas fianzas de comprobada solvencia.

Como resultado de las actuaciones administrativas han sido suspendidos por ahora varios empleados de cuentas corrientes, algunos de la oficina de íntegros y un jefe de sección, cuyas situaciones ante las autoridades de la Caja aparecieno a primera vista comprometidas en mayor o menor grado, quedarán perfectamente aclaradas ante la justicia, a la cual se han pasado en el día de la fecha todos los antecedentes administrativos del caso.

Se han adoptado, además, todas las medidas de orden interno que se han creído pertinente llevar a cabo ante los hechos producidos".

PRECIO FIJO

El director del colegio "San Pedro", instalado en Fortín Mercedes, estación Pedro Luro, de la provincia, no es hombre que se conforme con cualquier cosa. Tiene sus exigencias el sacerdote Alfonso Brudaglia, de la obra de "Don Bosco", — que así firma —, y se ha dirigido a los vecinos pidiéndoles cincuenta pesos "para realizar las mejoras que se imponen con respecto al ajuar, al mantenimiento, al material escolar (?) de cada alumno". Piensa, además dar el mayor brillo posible a las fiestas mayas y a las del cincuentario de las misiones de la Patagonia que se iniciarán este año.

El hombre hace un llamado al "generoso corazón" de los vecinos, en un estilo de sacristía. Y fija la tarifa: cincuenta pesos. Si para las fiestas mayas pide eso, hay derecho a suponer que aumentará la tarifa para las fiestas patrias, no conformándose con menos de cien. Y lo prudente es, entonces, dejar al sacerdote Brudaglia con sus profesiones y destinar el dinero a obras de más provecho.

que aumentó a 3 y luego a 5 millones de pesos, sin conseguirlo.

A juicio de la Dirección general de ferrocarriles, la rebaja total que debe hacer la empresa del ferrocarril Sud de sus tarifas para quedar dentro de la utilidad que le permite la ley Mitre debe arrojar una suma superior a 10 millones de pesos, una vez que se establezca con verdad el capital invertido y se ponga en claro el concepto de gastos de explotación.

GIROLAMO PAGLIANO
PURGANTE Y DEPURATIVO

CIGARRILLOS Sublimes de 30 cts.

BIBLIOTECAS SECCIONALES
Globe-Wernicke
Se puede empezar con una sección sola y agregarle todas las que se quiera, según las necesidades.
Es fácil de mover y se puede colocar en cualquier espacio.
SOLICITE CATALOGO "L V" y PRECIOS
Unicos Importadores
PALMER & Cía.
Suc. de DONNELL & PALMER
MORENO 574 BUENOS AIRES

Aleje el mal humor de su casa
PREPARE SUS COMIDAS CON EL ACEITE PURO DE OLIVA
PELICANO
De gusto suave y delicado y tendrá una buena digestión
IMPORTADORES:
Maglione & Mosto—Buenos Aires

COOPERATIVA EL HOGAR OBRERO
SE REMATA
Una Casita en Ramos Mejía F. C. O.
PASAJE SAN LORENZO 273
a cuatro cuadras al Nor-Este de la estación
EL SABADO 26 DE MAYO A LAS 16 HORAS
EN LAS OFICINAS DE "EL HOGAR OBRERO"
Calle Martín García 465 — Buenos Aires
Con la base de $ 4.400
LO QUE IMPORTA UNA MENSUALIDAD
De alquiler . . . . . $ 29.34
" amortización . . . . . " 14.66
Total . . . . . $ 44.—
Se pondrá en subasta la casa No. 13 del grupo No. 3 de las casas construídas por "El Hogar Obrero". Edificada con material de cal, consta de tres piezas, cocina, baño, aguas corrientes y cloacas. Superficie, 100 metros cuadrados. Venta a plazos, en alquiler con opción a compra, dando el 20 por ciento a cuenta del precio de venta, o todo al contado.

Movimiento Gremial

LOS OBREROS SASTRES DE CHACABUCO ESTÁN EN HUELGA

Las mejoras que reclaman son modestas

Hay una iniciativa para fundar una cooperativa

El sindicato de Obreros Sastres de Chacabuco, nos informa:

Que desde el día 15 del corriente se encuentra en huelga este gremio motivada por la negativa de los patrones de sastrerías en acceder a un modesto petitorio de mejoras elevado por los obreros. La huelga prosigue con entusiasmo y decisión, está bien orientada, con una táctica que permite la mejor terminación de la misma.

Hasta el día 17 habían aceptado las condiciones del pliego presentado, las casas siguientes: José Gargaglione, Felipe Gagliardi, A. Rossetti, E. Bellina y Casa Galli. Entre las medidas adoptadas para el mejor éxito de este justo movimiento, está la importante iniciativa de implantar una cooperativa habiéndose designado una comisión especial para tal objeto, la que ya tiene adelantado los trabajos y a pedido toda clase de informes a la capital federal. Es cuanto, además, para el buen éxito de la cooperativa, con el suficiente personal técnico y profesional.

Ha sido expulsado de la sociedad por traidor, Bautista Yaris.

SIGUE LA HUELGA EN LA CASA ABELENDA, BEVEVINO E IGUAIN

(Guardia Vieja 4141)

Sigue firme el conflicto que sostienen los obreros de dicha casa desde hace 38 días y hasta ahora en los ánimos de los huelguistas no se nota decaimiento ninguno.

Las artimañas puestas en práctica por los burgueses han fracasado, debido a la actividad desplegada por los compañeros en lucha.

—Los huelguistas se reúnen todos los días en el local Loria 1194, a las 5 horas, y piden que ningún obrero del gremio se preste a traidonarlos. — El comité de huelga.

OBREROS BISELADORES

ASAMBLEA PARA MAÑANA

La C. A. llama nuevamente a los afiliados de este sindicato a la asamblea general que tendrá lugar mañana miércoles a las 17 horas, en Méjico 2070.

Siendo muy urgentes y necesarios los asuntos a discutirse, se recomienda que todos los afiliados concurran a este llamado.

PROSIGUE LA HUELGA EN LOS TALLERES DE LA COMPAÑIA DE OMNIBUS "LA METROPOLITANA"

Ante la inhumana explotación que se venían siendo víctimas los obreros de estos talleres, a los cuales se les obligaba a trabajar 9 horas diarias y, además, los días domingo, robándoseles una hora diaria de trabajo, pues se les obligaba a firmar una planilla en la cual hacían contar que el personal trabajaba 8 horas, se declaró la huelga por los mismos, la cual sigue firme.

La comisión de este sindicato recomienda a todos los compañeros del gremio no se dejen engañar con los avisos puestos en los diarios pidiendo obreros para dichos talleres, los que están situados en la calle Seguí al 200, Triunvirato y Godoy Cruz, avenida San Martín 436 (pueblo San Martín).

LOS OBREROS EN CALZADO DEBEN ESTUDIAR DETENIDAMENTE LA SITUACION POR QUE ATRAVIESA LA INDUSTRIA

Nunca como en estos momentos — dice un comunicado del sindicato — ha llegado a ser tan delicada la situación de nuestro gremio. Es necesario que no haya un solo obrero que no medite un momento y contribuya a la campaña que ha iniciado la C. A. para conseguir la obligación que tienen los capitalistas de devolvernos en parte lo que con nuestro esfuerzo y sacrificio contribuimos al progreso del país.

Ya no se trata, compañeros, de simples mejoras; hay que comenzar de nuevo.

En las fábricas y talleres se viola descaradamente las ocho horas de trabajo.

Se exige trabajar en forma desmesurada, y como consecuencia se obliga al paro forzoso de una buena parte del gremio. Los salarios han sido rebajados hasta un 60 por ciento!

Las condiciones de higiene son tan pésimas en los lugares de trabajo, que ni las bestias pueden estar en peores condiciones.

Los desnidos de obreros por cualquier causa están al orden del día.

La explotación en general y de las mujeres y menores en particular es tan grande que no podemos quedarnos contemplando este doloroso cuadro, sin enrojecernos de vergüenza.

Compañeros del gremio del calzado: contribuya con nuestro sindicato a conseguir las mejoras que tanto necesitamos y habrá cumplido en parte la obligación que tiene todo hombre de defender el pedazo de pan suyo y el de sus hijos.

¡A la organización, pues!

Empieza hoy su labor el congreso de La Fraternidad, sociedad del personal ferroviario de locomotoras

Asuntos a considerarse — Componentes de la actual C. D.

Hoy comienza su labor el congreso de La Fraternidad, sociedad representativa del personal ferroviario de locomotoras, fundada el 20 de junio de 1887, que obtuvo su personería jurídica en 1889 y que es la institución más antigua del país.

Aunque se empeñen en desconocerlo los sectarios que se empecinan en hacer girar la actividad obrera dentro del marco estrecho y negativo de los "gestos revolucionarios" y de las proclamas ruidosas, la sociedad de maquinistas y foguistas — que está adherida a la Federación Internacional de los obreros del transporte y a la Federación Sindical Internacional, además de integrar la Confraternidad Ferroviaria adherida a la Confederación Obrera Argentina — es una organización sólida, meritoria y prestigiosa, constituida a base múltiple, que ha llevado a cabo una importante obra constructiva en beneficio de los trabajadores del riel y que está animada de las mejores disposiciones para ampliarlas y afrontar su eficaz colaboración — dentro de las características en que se desenvuelve su acción — a los esfuerzos serios y continuados por el adelanto de la clase obrera en general.

Esta sociedad, de la que forma parte la casi totalidad del personal ocupado en la profesión, no sólo ha asegurado para el gremio apreciables conquistas materiales, celebrando con las empresas convenios colectivos donde se establecen el escalafón de sueldos, ascensos, etc., sino que también se ha preocupado de la fundación de escuelas técnicas, de bibliotecas, de cajas de ayuda mutua, de cooperativas, del proyecto de creación de un orfelinato social y otras iniciativas útiles.

Sus congresos se reúnen para discutir, en forma verdaderamente fraternal, cuestiones concretas y de interés colectivo, y no para malgastar el tiempo en disquisiciones de "capillas". Por eso decimos intencionalmente que hoy comienza "su labor" la asamblea anual de La Fraternidad, pues los trabajadores que la forman ponen toda su voluntad en que sus tareas lleguen a resultados ordenados y prácticos.

LA VANGUARDIA envía a los delegados que hoy se congregan su cordial saludo, augurándoles el más franco éxito en sus deliberaciones.

ORDEN DEL DIA

He aquí la convocatoria correspondiente:

De acuerdo con las cláusulas estatutarias pertinentes, la C. D. de esta sociedad ha convocado a sus asociados, a la asamblea general de delegados, que deberá realizarse los días 22, 23, 24 y 25 del actual, en el local social, Alberti número 354.

La asamblea considerará el siguiente orden del día:

1o. Revisión de poderes.
2o. Reglamento de discusión.
3o. Nombramiento de comisiones internas.
4o. Consideración de la memoria y balance general.
5o. Proposiciones de las secciones y comisión directiva.
6o. Varios.
7o. Elección de dos revisores de cuentas.
8o. Designación de dos delegados para firmar el acta.
9o. Clausura del congreso.

(La sesión de hoy dará comienzo a las 8.30 horas).

ACTUAL COMISION DIRECTIVA

La actual C. D. de La Fraternidad está formada así:

Presidente, Emilio B. Firpo; vicepresidente, Nicolás Novellino; tesorero, Alberto Pérez; protesorero, Carlos Bonicatto; vocales: Juan B. Quaini, José Borioli, Antonio Busto, Juan Petit, Camilo Mollo, Eduardo López, Luis Fradegrada, Enrique Carnovali, Julio Bouchard, Pedro M. Agüero, Fidel Desalvo; secretario gerente, Francisco Agnelli.

FEDERACION OBRERA DE CHOFERES

(Sección Dueños de Coches)

IMPORTANTE ASAMBLEA PARA HOY

La C. D. de esta sección ha resuelto convocar a los dueños de auto con taxímetro (socios y no socios) a la asamblea que tendrá lugar hoy, a las 17 horas, en la calle Méjico 2070, para tratar el siguiente orden del día:

1o. Asunto limitación; medios a emplear para conseguirla.
2o. Modificación de la tarifa actual del taxímetro.
3o. Asunto desinfección de los automóviles.
4o. Nombramiento de una comisión de propaganda.

FEDERACION GRÁFICA BONAERENSE

CASA EN HUELGA EN LA CIUDAD DE MENDOZA

Se advierte a los obreros gráficos, en particular a los desocupados, que la casa Cohn, de la ciudad de Mendoza, se encuentra en huelga.

Conviene también tener en cuenta que emisarios destacados en Buenos Aires y otras partes andan buscando obreros para la casa en conflicto. Los burgueses Cohn y Cía. días pasados, en el diario alemán "La Plata Zeitung" solicitaban en un aviso aparecido, el siguiente personal: Un regente, un operador de máquina "Tipograph" y 2 impresores para minerva.

La Sociedad Unión Gráfica de Mendoza, en un telegrama ratificando una información de la secretaría de la Federación Bonaerense, telegráficamente, nos informa del estado del conflicto de la casa Cohn.

Se recomienda a todos los obreros gráficos den la voz de solidaridad para con los compañeros de Mendoza.

SOCIEDAD DE CONDUCTORES Y PEONES DE MUDANZAS

Próxima asamblea

La C. A. de esta organización ha resuelto convocar a una asamblea general de asociados, para el día 3 de junio próximo, a las 14.30 horas, en la Casa del Pueblo (planta baja), Rivadavia 2150.

Orden del día: Lectura y aprobación del acta anterior; aprobación de los estatutos; retiro del tesorero; asuntos varios.

FEDERACION EMPLEADOS DE COMERCIO

(Adherida a la C. O. A.), Bmé. Mitre número 1085

SECCION COOPERATIVAS

Se invita a la subcomisión de este ramo para la noche del viernes próximo, a las 21 horas, a fin de considerar los asuntos que se indicarán.

Se recomienda puntual asistencia.

SECCION ZAPATERIAS Y FABRICAS DE CALZADO

Se convoca a todos los asociados que pertenecen al ramo de zapaterías y fábricas de calzado, a la reunión del C. A. que se realizará el viernes 25, a las 21 horas, a objeto de considerar lo que comunicará el mismo consejo.

Para tener derecho a asistir a esta reunión, deberá presentarse el carnet de asociado y estar al corriente con la tesorería.

COMISION SOCIALISTA DE INFORMACION GREMIAL

Contra los desmanes de la reacción capitalista y en pro de la solidaridad obrera

La C. E. de la Comisión Socialista de Información Gremial resolvió, en su última reunión, unir la suya a la protesta general que han suscitado los criminales atropellos de los agentes de la Asociación del trabajo (ajeno), de los que han sido víctimas los obreros rosarinos y expresan sus deseos de que los trabajadores de los puertos santafesinos logren hacer triunfar sus justas reclamaciones.

Al mismo tiempo invita a los trabajadores en general, una vez más, a cooperar con entusiasmo para engrandecer y encauzar por senderos positivos a las organizaciones sindicales; y recomienda especialmente a los socialistas y simpatizantes que contribuyan a esa obra con su actividad serena y permanente.

A LOS CENTROS SOCIALISTAS DE LA CAPITAL

Habiendo resuelto la C. S. G. la realización de conferencias mensuales de propaganda en diversos barrios de la capital, se encarece a los Centros comuniquen al secretario de la misma el día y hora que podrían ser utilizados a ese fin, sus respectivos locales.

CARPINTEROS, EBANISTAS, ASERRADORES Y ANEXOS

Este sindicato publicó el siguiente manifiesto:

Una vez más el plomo policial y patriotero sembró el luto en los hogares proletarios.

Vidas proletarias fueron tronchadas en holocausto a la bestia capitalista en su desmedido afán de lucro y de explotación. Rosario, Puerto San Martín, Santa Fe son testigos de la horrible tragedia en la que día a día son sacrificados los trabajadores que reclamaron un poco de lo que tan inhumanamente se les usurpa como fruto de sus esfuerzos.

Los hermanos en huelga son despiadadamente masacrados por las hordas de la Liga patriótica y la policía confabulados. ¿Podemos los trabajadores conscientes tolerar en silencio tanta infamia?

Las fuerzas policiales y patrioteras pretenden ahogar en sangre esta hermosa jornada proletaria. ¿Qué actitud piensa asumir nuestro gremio? ¿Daremos nuestro apoyo solidario cuando las circunstancias lo requieran? ¿Dejaremos asesinar impunemente a nuestros hermanos de explotación?

¡Camaradas! Os invitamos a concurrir a la asamblea general extraordinaria que realizaremos hoy, en nuestro local Loria 1194, para tratar nuestra actitud frente a estos hechos.

INSTRUCCION PUBLICA

UNIVERSITARIAS

FACULTAD DE CIENCIAS EXACTAS, FISICAS Y NATURALES

Aranceles para el doctorado en ciencias físico-matemáticas — El consejo superior universitario ha resuelto en su última sesión fijar los siguientes aranceles para los exámenes del doctorado en ciencias físico-matemáticas:

Derechos de inscripción: 10 $ al año en cuatro cuotas.

Laboratorios y gabinetes: 20 $ al año.

Biblioteca: 10 $ al año.

Los alumnos que pasen del doctorado en ciencias físico-matemáticas a otras carreras deberán abonar la diferencia de aranceles que corresponden a estas últimas.

Curso libre de urbanismo sobre evolución de Buenos Aires y bosquejo de su plan regulador — El ingeniero Carlos M. della Paolera dará una serie de conferencias sobre evolución de la ciudad de Buenos Aires y bosquejo de su plan regulador, las que comprenderán los siguientes puntos:

1o. Conferencia inaugural: Urbanismo moderno y sus posibles aplicaciones de su país.
2o. Posición geográfica de Buenos Aires.
3o. La ciudad de Buenos Aires hasta fines del siglo XVI.
4o. La ciudad de Buenos Aires hasta su creación como capital del virreynato del Río de la Plata.
5o. La ciudad de Buenos Aires en los últimos años del régimen colonial.
6o. La ciudad de Buenos Aires desde 1810 hasta la tiranía de Rosas.
7o. Buenos Aires desde la mitad del siglo XIX hasta su erección en capital de la República.
8o. La ciudad en los últimos años del siglo XIX.
9o. Formación de la aglomeración bonaerense.
10. El problema del tráfico.
11. El problema del tráfico (continuación).
12. Los pulmones de la ciudad.
13. Líneas generales de un plan regulador.

Exámenes — Para hoy, a las 8 horas, han sido citadas las mesas siguientes:

De ingeniería civil: mineralogía, geología, topografía, geodesia; de agrimensura: de topografía; de ingeniería industrial: las de mineralogía y de yacimientos minerales, y del doctorado en ciencias naturales: las mesas de paleontología y geografía.

FACULTAD DE CIENCIAS MEDICAS

Para hoy, a las 9, han sido citados a la cátedra del doctor Marotta, para realizar trabajos prácticos los alumnos siguientes: G. Ghnitzky, F. F. Oliva, A. Giroto, J. J. Macbili, D. Carman, A. A. Villanueva, A. J. H. Ghibaudi, D. Greenway, A. Gerido, A. P. Craviotto, C. M. Bayres, D. F. Pelaez y M. M. Sarazzi.

CONSEJO NACIONAL DE EDUCACION

Resoluciones tomadas en la sesión última:

Ubicación aprobada — Aprobar la ubicación provisional dada por el consejo escolar 10, a la maestra auxiliar señora María Jerónima Targino de Mazzanti, en la escuela No. 1 del distrito, y hasta tanto la Inspección de la capital proponga su ubicación definitiva en una escuela en condiciones reglamentarias.

Maestra auxiliar — Declarar comprendida dentro de los términos del volante 21 a la maestra de la escuela para niños débiles No. 4, señorita Sofía Forcel, bibliotecaria en ese carácter en la misma escuela.

Llamado de atención a una maestra — Llamar la atención a la maestra de 2a. categoría de la escuela No. 4 del consejo escolar 15o., señora Arminda S. Deluigi de Pingitore, sobre el excesivo número de inasistencias sin justificar en que incurrió en 1927.

Prevenir a la expresada maestra que si no regularizara su asistencia, se hará pasible de medidas disciplinarias más severas.

Nueva maestra auxiliar — Acordar los beneficios del volante 21 a la maestra de 2o. categoría de la escuela No. 6 del consejo escolar 14, señora Elisa H. Alonso de Celada, ubicándola por excepción como auxiliar en la No. 5 del distrito 7o.

Sucesiones vacantes — Aceptar la denuncia de vacancia de la sucesión de Lino Vaquero, Bachero o Blaquerox, que presentó Juan Ghiorzi, siempre que no exista otra denuncia anterior, y acordar a éste como única retribución el 17 o|o del saldo líquido que ingrese al tesoro escolar proveniente de los bienes Leandro N. Alem 2146 al 2168 y 2172, consignados en la denuncia.

Aceptar la denuncia de vacancia de la sucesión de Ernesto Palacios Guerrero, presentada por Evangelina N. de Rossomando y Casimiro J. Ferrer, y acordar a éstos, como única retribución, para que se distribuyan entre ambos, el 20 o|o del saldo líquido que ingrese al tesoro escolar de los bienes expresamente indicados en estos autos.

Renuncias aceptadas — Aceptar la renuncia que del cargo de maestra de 3a. categoría de la escuela No. 4 del C. E. 13 eleva la señora Lola E. C. de Pedros, con antigüedad al 21 de abril ppdo., sin perjuicio de que se le abonen haberes por los servicios que hubiera prestado.

Aceptar con antigüedad del 24 de abril ppdo. la renuncia presentada por la señorita Ethel Doubell, del cargo de maestra de 3a. categoría de la escuela No. 11 del C. E. 8o., sin perjuicio de que se le abonen haberes por los servicios que hubiera prestado.

Renuncia y nombramiento de director — Aceptar la renuncia que del cargo de director de la escuela No. 135 de Catamarca hace, Alfredo Herrera, con antigüedad de la fecha en que haya dejado de prestar servicios.

Nombrar, directora de 3a. categoría de la escuela No. 135 de Catamarca, en reemplazo de Alfredo Herrera, a la actual maestra auxiliar de la misma, señorita Amelia Legulzamón.

No proveer el cargo de maestra auxiliar de la escuela No. 135 de Catamarca, vacante por ascenso de la señorita Legulzamón, dado que la inscripción de la citada escuela no permite la designación de reemplazante.

Pedido de pase desestimado — Desestimar el pedido de pase a las escuelas de adultos, formulado por la ex maestra de 3a. categoría de la diurna No. 20 del C. E. 8o., actual de la No. 5 del consejo escolar 19, señorita María Enriqueta Gandolfo, en vista de no existir vacante.

Maestra que revistará como auxiliar — Declarar comprendida dentro de los términos de la resolución del volante 21 a la señorita Emilia Díaz Martín, ubicándola en carácter de maestra auxiliar en la escuela No. 12 del consejo escolar 9o., que se halla en condiciones reglamentarias para gozar de este beneficio.

CENTRO ESTUDIANTES DE CIENCIAS ECONOMICAS

Notificación a los estudiantes y graduados egresados de la escuela superior de comercio de Concordia — Se avisa a los estudiantes y graduados egresados de la escuela superior de comercio de Concordia, que se ha constituido una comisión integrada por los estudiantes A. J. Alonso, S. Erlijman y M. Waiman e I. Laviky, con el fin de gestionar del ministro de instrucción pública la obtención de pasajes libres a Concordia, para concurrir a los festejos que se realizarán con motivo de las bodas de plata de la fundación de la escuela, e inauguración oficial de su nuevo edificio y del curso de contadores nacionales, en el próximo mes de junio.

Esta comisión informará a los interesados en su secretaría, Bmé. Mitre 1595, primer piso, derecha. U. T. 38-4333.

Compre Yerba "ASUNCION" Es la mejor

TRIBUNALES

EL BANCO ES RESPONSABLE DE UN CHEQUE ADULTERADO, QUE HA SIDO HECHO EFECTIVO

Victoria Llovet de Dam, Victoria Clementina Dam y Juan José Pedro R. Dam iniciaron un pleito contra el Banco de la Nación Argentina, por cobro de 7.500 pesos, depositados en aquella institución y de la cual fueron extraídos por medios dolosos.

Esa suma estaba depositada a la orden de la sucesión de José Dam, y fué retirada con la presentación de un cheque que el Banco hizo efectivo, no obstante hallarse imputado al juicio Muscariño contra Canale, o sucesión Canale, de los cuales el primero es inexistente, y en el último no se ha librado ninguna orden de pago.

En su acción expresaban los actores que, por connivencia de Lorenzo Olsen con el ex oficial del juzgado de la sucesión Dam, de apellido Luna, se había cobrado el cheque, y que si bien las firmas del secretario y del juez eran auténticas, responsabilizaban del hecho al Banco, por pagar un documento imputado a dos juicios, cuya adulteración era evidente.

La parte demandada deslindaba en su escrito responsabilidades, atribuyéndolas al juzgado que libró el cheque, y solicitaba el rechazo de la demanda, por entender que eran inaplicables las disposiciones del código de comercio, invocadas por los recurrentes.

El juez doctor Escobar pronunció sentencia, dejando establecida la responsabilidad de la institución bancaria al dar curso a un documento sin verificar si en los libros correspondientes existía algún asiento referente al primero de los juicios mencionados.

Y de haberse hecho, debió el pagador adquirir cierta sospecha que lo indujera a observar detenidamente el cheque presentado, en cuyo examen hubiera advertido señales visibles de adulteración.

El código de comercio dispone que los bancos se negarán a pagar todo documento que apareciera falsificado, adulterado o con raspaduras. Establece también que en caso de falsificación el Banco sufrirá las consecuencias.

Por todo esto, termina el magistrado condenando al Banco a pagar a la actora la cantidad reclamada, con intereses desde la notificación de la demanda, y costas a su orden.

FALLOS COMERCIALES

Han sido resueltos por el juez Amuchástegui los juicios siguientes:

—Matta hermanos contra Lorenzo y Rolando Lagomarsino, por cobro de pesos; admite con costas la demanda.

—Dionisio Dufour contra Luciano Biebano, por cobro de pesos; se hace lugar a la demanda, con costas.

—Francisco Núñez contra establecimientos Klokley, por cobro de comisiones; no se hace lugar, con costas.

—José M. Arias Uriburu contra Luis Costantini, por cobro de pesos; no se hace lugar a la demanda, sin costas.

—Salomón Pinkler contra Martínez Furque, por cobro de pesos; se hace lugar a la acción, con costas.

—Lazzacone Pedro y otras contra la empresa del ferrocarril Buenos Aires al Pacífico; se hace lugar a la acción por daños y perjuicios, con costas.

—Silban y Parmentier contra Nicéforo de Cornet, por cobro ejecutivo de pesos; se hace lugar a la acción, con costas.

—Gregorio Boscoff y compañía contra la compañía de seguros Comercio Español y Argentino; se hace lugar a la acción, con costas.

SENTENCIAS CIVILES

Fueron resueltos por el juez doctor Tobal los juicios que a continuación se expresan:

José Alvarez contra Rusconi y Larrosa, por cobro de pesos; admite, con costas, la acción.

—Amada Brito del Pino de Seré contra María Eruvant de Garay, sobre reivindicación; hace lugar a la demanda, con costas.

—Leopoldo Serqueira contra Salvador Caputo, por rescisión de contrato; condena, con costas, al demandado.

DEMANDA RECHAZADA

El juez doctor Arriola dictó sentencia en el juicio seguido por Casimiro de Sarasketa contra la empresa del ferrocarril Central argentino, sobre indemnización de daños y perjuicios, estimados, en la suma de 30.000 pesos, sufridos a consecuencia de haber sido embestido el actor por un coche de la demandada y de cuyas resultas se le ocasionó la fractura de la pierna derecha.

Rechaza el juez la demanda por no haberse probado la culpabilidad de la demandada en el accidente de que se trata.

CUENTAS APROBADAS

El mismo magistrado aprobó la rendición de cuentas presentadas en los autos de sucesión de Lorenzo Cogorno.

—En el juicio seguido por Felipe Bestaño contra Emilio C. del Morán, por cobro de pesos, el juez doctor Arriola declaró legítimo el abono de la cantidad de 2.192.85 pesos reclamada, sin costas.

EL TIEMPO

La ciudad amaneció ayer cubierta de una densa neblina, la que fué disipándose gradualmente hasta quedar despejada la atmósfera a eso de las 8 horas. El cielo se mostró claro durante la mañana, nublándose casi totalmente por la tarde. La presión atmosférica osciló entre 765.9 y 760 milímetros y la temperatura varió de 9.5 a 15.8 grados centígrados. El viento sopló de los rumbos O., S. E., NE. y E.

Informaciones recibidas anoche del interior del país anunciaban que se había producido un descenso casi general de la presión atmosférica, observándose solamente un ascenso en la parte oriental de la provincia de Buenos Aires y en el oeste de Mendoza.

El centro ciclónico, que durante la mañana se hallaba sobre el norte del país, se había intensificado, cubriendo un territorio mayor.

Durante el día cayeron lluvias moderadas y copiosas en Formosa, Chaco y Corrientes, y llovizna en Entre Ríos, en la costa este de Buenos Aires y Río Negro. Reinaba anoche tiempo nublado en el litoral y sud del país, y seminublado y claro en las demás partes.

Exceptuando Río Negro, Neuquén y el este de Buenos Aires, la temperatura había experimentado un ascenso general, predominando vientos del noreste en Buenos Aires y Chubut, y variables en el resto del país.

La oficina meteorológica pronostica para hoy: lluvias aisladas en el litoral y las provincias centrales. Poco cambio de temperatura. Vientos variables.

Para mañana miércoles: lluvias aisladas en el litoral.

CORREO

Empleado bancario, Mendoza — La ley 4870, de jubilaciones y pensiones civiles, exime del aporte del primer mes de sueldo al 10 con anterioridad. El mismo principio sustenta la ley 10.650, artículo 3, inciso 3o. empleado que hubiere sufrido ese descuento de jubilaciones y pensiones de ferroviarios, al establecer que el fondo de la Caja se forma, entre otros recursos, con "el impote del primer mes de sueldo" del personal ferroviario, "siempre que no hubiese sufrido ese descuento por imperio de esta ley u otra que establezca una disposición análoga".

Pero leyes de jubilaciones sancionadas con posterioridad, como la 11.110, que comprende al personal de las empresas particulares de tranvías, teléfonos, telégrafos, gas, electricidad y radiotelegrafía; y la número 11.232, que trata de la jubilación de los bancarios, no contienen esa disposición.

En base de ello, la cámara federal tiene reiteradamente resuelto que "los empleados que ingresen a la Caja nacional de jubilaciones de empleados de empresas bancarias deben contribuir indefectiblemente con el importe del primer mes de sueldo, hayan o no contribuído con descuento análogo a otra Caja". ("Gaceta del Foro", septiembre 30 de 1926, página 264, y octubre 7 de 1926, página 325.)

Hechos diversos

JUGUETES PELIGROSOS

En la casa situada en la calle Paysandú 2242, mientras el menor Luis Barbieri, argentino, de 15 años de edad, examinaba uno de esos "juguetes" denominados pistolas matagatos, se le escapó un tiro cuyo proyectil fué a herirlo en la mano izquierda.

Comprobó el accidente la policía de la sección 29a., la que hizo curar a la víctima en la Asistencia pública.

CHOQUE DE AUTOMÓVILES

En el cruce de las calles Gaona y Parral chocaron violentamente los automóviles de alquiler números 544 y 200, manejados por Francisco Daloia y Juan Basilotta, resultando con una herida en la cabeza Irene Boscia, domiciliada en Campana 5238, que viajaba en el segundo de los citados vehículos.

La víctima fué curada en el hospital Durand.

Ha sido aprehendido un acusado por defraudación de 40.000 pesos

A requerimiento de las autoridades policiales de la ciudad de Tucumán, empleados de investigaciones detuvieron ayer de madrugada, en un hotel de la calle Esmeralda, próximo a la plaza San Martín, a Roberto Pedro Agüero, argentino, de 34 años de edad, casado, a quien se acusa de haber sustraído de la sucursal de la casa Ford, establecida en aquella capital, la suma de 40.000 pesos, valiéndose del puesto de cajero, que desempeñaba en la misma.

Agüero huyó hacia esta capital el 6 del corriente, acompañado de su esposa, un hermanito de ésta, de 6 años, y de una muchacha, que se había evadido de un asilo. Todos ellos serán entregados a las autoridades tucumanas.

Grietas y ampollas.

Estos males aparecen frecuentemente en las personas que caminan mucho, que sudan excesivamente de los pies o que usan botines ajustados.

Para suprimir estas dolencias, que si bien son de poca importancia, impiden caminar con soltura, basta tomar por las noches un baño de pies caliente donde se ha disuelto un puñado de

Tarborats

Salas Sanativas

verdadero baño oxigenado que remoza los pies aún en los casos más rebeldes.

Tarborats da una sensación de alivio asombroso, hace desaparecer en pocos días los peores males de los pies.

En todas las farmacias a $ 2.60 el paquete para varios baños.

Farmacia Franco-Inglesa

LA MAYOR DEL MUNDO

Sarmiento y Florida — Buenos Aires

El Banco municipal de préstamos cumple mañana cincuenta años

El acontecimiento será celebrado con algunos actos, que tendrán lugar en la casa matriz

RESOLUCION DEL DIRECTORIO DEL BANCO EN BENEFICIO DE MAS DE 30.000 PERSONAS

Mañana se cumple el cincuentenario de la fundación del Banco municipal de préstamos, monte de Piedad de la provincia de Buenos Aires, que en el año 1878 abrió sus puertas al público. En esa fecha, se hallaba ubicado en la antigua casa de la virreyna, calle Perú y Belgrano.

Con tal motivo, el directorio del banco ha resuelto celebrar el acontecimiento con algunos actos, que tendrán lugar el mismo día, a las 18 horas, en el local de la casa matriz, calles Viamonte y Suipacha.

Los actos consistirán en la colocación de una placa de bronce en homenaje a la fecha recordada; colocación, en el salón del directorio, de los retratos de las personas que en el año 1878 constituyeron el primer consejo de administración y que eran: Cayetano María Casón, presidente; Wenceslao Escalante, Antonio Marcó del Pont, Federico Uriosta, Eduardo Lahitte y Angel J. Bergeire, consejeros.

El único sobreviviente es Angel J. Bergeire que, además, desempeñó las funciones de secretario del "monte de Piedad" y más tarde el de director-gerente del Banco.

Se resolvió, igualmente, mandar acuñar una plaqueta.

Han sido especialmente invitados a la ceremonia, el presidente de la nación, vicepresidente, los ministros, el intendente municipal y sus secretarios, el gobernador de la provincia de Buenos Aires y sus ministros, los miembros del concejo deliberante, altos funcionarios municipales y judiciales, jefe de policía, administrador de la aduana, directores y gerentes de los bancos, miembros del comercio y de la industria, presidentes de todas las instituciones sociales y comerciales de la capital, miembros de la prensa, ex presidentes y directores del banco, altos empleados del mismo, así como también las familias de los que formaron el primer consejo en el año 1878, y personas vinculadas con la institución.

El presidente de la institución, Saturnino J. García Anido, hará uso de la palabra en el acto a celebrarse, para recordar la fecha.

Celebrando el acontecimiento y con el fin de beneficiar en la mayor medida posible a los prestatarios de ropas y útiles de labor (máquinas de coser, de escribir y herramientas), el directorio del banco ha resuelto: exonerar del pago de intereses y derechos de depósito y de indemnización, por una sola vez, a todos los empeños de las citadas prendas, que se encuentren en las siguientes condiciones: 1o., que correspondan a pólizas que se hayan cumplido antes del 31 de mayo de 1927 y no se hayan renovado a nuevo préstamo; 2o., que corresponda a pólizas que se hayan renovado a nuevo préstamo antes del 31 de mayo próximo.

La franquicia será otorgada siempre que los empeños, a que se refiere la resolución, se renueven, rescaten o deban rematarse en los siete meses comprendidos desde el 1o. de junio al 31 de diciembre del año en curso.

Dicha franquicia comprende la condonación total de intereses y derechos que se adeuden hasta la fecha en que se efectúe la renovación (directa o a nuevo préstamo), el rescate o remate de las prendas correspondientes.

Informa el directorio del banco que la precedente resolución beneficiará a más de 30.000 personas.

FIESTAS Y ACTOS CULTURALES

Biblioteca Mariana Chertkoff y Enrique del Valle Iberlucea

INAUGURACION DE UN CURSO

Mañana miércoles, a las 19 horas, se inaugurará el curso de solfeo y piano, al que se ha inscripto ya una buena cantidad de alumnos.

En esta semana se inaugurará también el curso de contabilidad.

La inscripción para ambos cursos sigue abierta. Los interesados pueden hacerlo todos los días hábiles, de las 15 a las 22 horas, en el local social, Directorio 30.

CICLO DE CONFERENCIAS

En la segunda quincena del mes de junio se iniciará el ciclo de conferencias a cargo del concejal Alejandro Castiñeiras, las que versarán sobre los precursores del socialismo. Próximamente se publicará en estas columnas el sumario.

CONFERENCIAS

Centro de la 11a.

Auspiciada por este Centro, mañana miércoles, a las 21 horas, se llevará a cabo una conferencia en el salón Giuseppe Garibaldi, situado en la calle Sarmiento 2419.

En este acto harán uso de la palabra los ciudadanos Adolfo Rubinstein y Enrique Dickmann, quienes desarrollarán el tema "¿Por qué ha perdido las últimas elecciones el Partido Socialista".

Los que deseen saberlo, deben concurrir con sus amigos a esta conferencia.

Centro de la 13a.

En el local de este Centro, Belgrano 1426, el jueves 24, a las 21 horas, se realizará una conferencia sobre "El concepto socialista de la revolución de Mayo", la que estará a cargo del concejal Manuel Palacín.

Centro de la 1a. (Villa Luro)

El jueves 24, a las 20.30 horas, en el local de este Centro, Lope de Vega 430, el compañero Joaquín Coca disertará sobre "El significado de la revolución de mayo".

Centro cultural y biblioteca "Alborada", de La Plata

Invita a sus asociados a concurrir a la excursión de estudio que organiza la Biblioteca Ateneo Popular, a la destilería nacional de petróleo, situada en el puerto de La Plata, que se realizará el día 25 del corriente, en las horas de la mañana.

Centro cultural "Verdad y Trabajo"

EL FESTIVAL DEL DOMINGO

El beneficio líquido obtenido en el festival realizado el domingo último en la Casa del Pueblo, asciende a 541 pesos.

En la rifa de varios objetos resultaron premiados los números 755, 957 y 379.

CURSOS DE CONTABILIDAD

Ayer, lunes, en el local social, Escalada 855, se iniciaron los cursos de contabilidad que dicta el compañero Rómulo Bogliolo, quien continuará haciéndolo los días lunes y viernes, de 20.30 a 21.30 horas.

Pueden inscribirse los compañeros interesados.

Centro Socialista de la sección 16a. (Villa Urquiza)

Este Centro avisa a las demás agrupaciones del Partido y afines al mismo, que ha trasladado su secretaría a la calle Nahuel Huapí 5319, adonde debe dirigirse en adelante toda correspondencia.

También encarece a los centros que editan periódicos, así como a las instituciones de cultura que tienen publicaciones, quieran remitir, como de costumbre, un ejemplar de los mismos para la mesa de lectura de la biblioteca popular "Teresa Mauli", anexa al Centro.

En el nuevo local de este Centro, sito en Nahuel Huapí 5319, el jueves 24, a las 21 horas, se realizará una conferencia sobre "El significado histórico de la revolución de Mayo", la que será pronunciada por el concejal Alberto Iribarne.

Juventud Socialista "Natalio Suero"

Auspiciada por esta agrupación el jueves 24, a las 21 horas, se realizará una conferencia a cargo del ciudadano Jacinto Oddone, la que versará sobre "Los fundamentos económicos de la revolución de Mayo". El acto tendrá lugar en su local social Directorio 30. La entrada será libre.

Asociación Obrera de Socorros Mutuos

FESTEJARA SU XXX ANIVERSARIO

En ocasión de cumplirse el XXX aniversario de su fundación, esta benemérita sociedad realizará su tradicional función y baile el jueves 24 del corriente, a las 21 horas, en el salón Unione e Benevolenza, Cangallo 1364.

El cuadro social del Centro "Los Chirpitifláuticos", que prestará su concurso desinteresadamente, bajo la dirección de Luis Tombetti, pondrá en escena el pasacalle cómico en un acto, titulado "Trabajo fino", de E. Riú, y el drama en tres actos "El triunfo de la vida", de Ulises Favaro.

Seguirá después el baile familiar, amenizado por la orquesta que dirige Agustín Antonelli.

Precio de las localidades: Para socios, $ 2; invitados por socios, 4; señoras y señoritas, 0.50.

Se expenden en la secretaría, Saavedra 450.

Centro cultural "Renovación"

En el local de este Centro, Ramallo 3343 (Saavedra), próximamente se abrirán cursos elementales de lectura y escritura, dibujo y taquigrafía. Los primeros, que estarán a cargo de los compañeros A. Niebuhr y L. Cuaroni, funcionarán todos los días hábiles, de 17 a 21 horas, y los segundos serán dictados por los ciudadanos R. M. Fernández y O. Nutti, respectivamente, en días y horas que se anunciarán.

La inscripción para todos estos cursos continúa abierta, en el local indicado.

La C. A. del Centro, se constituyó así, en su última reunión: Secretario general, Agustín L. Niebuhr; id. de actas, Luis Cuaroni; tesorero, Reyes M. Fernández; vocales: David Veleda, Pedro Bachetta y Oreste Nutti.

Biblioteca "Germinal"

La C. A. de esta biblioteca, anexa al Centro Socialista de la sección 15a. (San Bernardo), está preparando la realización de cursos nocturnos de taquigrafía, contabilidad, gramática y otros varios, que en breve serán inaugurados.

La inscripciNn ha quead do abierta

La inscripción ha quedado abierta y desde ya los afiliados y simpatizantes pueden pasar a anotarse en la secretaría, Padilla 735, de las 17 hasta las 23 horas, cualquier día.

Biblioteca "Roberto Cristina"

La C. A. de esta Biblioteca, anexa al Centro de la 9a., ha preparado una serie de conferencias de carácter científico y literario, las que estarán a cargo de personas competentes en las materias que se dicten, quienes han prometido su desinteresado apoyo.

El jueves 24, a las 21 horas, se realizará la conferencia inaugural, la que será pronunciada por el concejal Américo Ghioldi, el cual tratará el interesante tema "Socialismo y nacionalismo", en el local social, Sadi Carnot 43.

Centro Socialista de Mercedes

LECTURAS COMENTADAS

En el local del Centro de Mercedes, provincia de Buenos Aires, se llevó a cabo la segunda clase de lecturas comentadas, concurriendo al acto numerosos afiliados y simpatizantes.

Se comentó en esta sesión los libros "La paradoja de la igualdad" y "Socialismo, progreso y actividad industrial", de Adolfo Zerboglio, quedando muy satisfechos los compañeros de su resultado altamente ilustrativo.

COMITE JUAN A. LUONI

Secretaría: CASA DEL PUEBLO, RIVADAVIA 2150. — Horas de oficina: todos los días, de 15 a 22 horas

Empréstito social pro amortización de la deuda de la CASA DEL PUEBLO

Queda abierta la suscripción de bonos de $ 10 m|n. cada uno, pagaderos en una sola cuota o en 5 cuotas mensuales de $ 2 m|n. cada una.

Pueden suscribir bonos, todos los afiliados al Partido Socialista, los simpatizantes y todos aquellos ciudadanos que disponiendo de algunos fondos consideren de su deber adherirse a la consolidación de esta gran obra social.

NUEVOS SUSCRIPTORES DE BONOS

Total anterior	1.138	11.280
Justo de Justo (San Andrés)	1	10
Mauricio Brunstein	1	10
José Reverdo	1	10
Un simpatizante	1	10
A. L. Tibiletti	1	10
Raúl Fernández (C. del Bonbon)	1	10
Amelia O. de Colombo	1	10
Luisa de Paolini	1	10
Cristián Tyden	1	10
Carlos Synoroll	1	10
Alicia Paolini	1	10
Un simpatizante	1	10
José Calabró	1	10
Haydée Paolini	1	10
Juan Valenzuela	1	10
Juan Tarasuckis	1	10
Q. F. Richeda	2	20
(Uruguay)	1	10
Nos. Estudiantes	1	10
Luis Bergman	1	10
Francisco Mosgardi	15	150
Antonio D. H. Calabrese	1	10
Manuel Hacal	2	20
Juliano Jomah (San Andrés)	1	10
Isaac Levy	2	20
Sebastián Berioni (Pray Bontou)	1	10
Antonio Rossolino	1	10
Roque Romano	1	10
Hugo Girotti	1	10
M. Peña	1	10
J. Peña	1	10
J. Irigoyen	1	10
J. Esposito	1	10
Manuel Hermida	1	10
Antonio Vernizzo	1	10
Antonio C. de Bretto	1	10
Esteban Aldaitarriaga	1	10
Gino Fugli	1	10
Miguel Rolandi	1	10
Ramón González	1	10
Horacio Katzenelson	1	10
A. H. M.	1	10
R. Tabeada	1	10
Monsignore	1	10
N. N.	1	10
Marcelino Pasaban	1	10
Antonio Giachino	1	10
Andrés Lange	1	10
Francisco Candia	2	20
Donato Mastrangelo	1	10
Juan B. Petralli	10	100
Juan Sturla	1	10
Generoso Picón	1	10
José Porta Martínez	1	10
Francisco Grandal	1	10
Antonio Cevasco	1	10
Francisco Cotogno	1	10
Alfredo Marzialli (hijo)	1	10
Piero Marzialli	1	10
Luis Canaletti	5	50
Luis Ponte	2	20
Luis Conde	1	10
José Luis Conde	1	10
Antonio Conde	1	10
Vicente Paz	1	10
Alberto Bottarini	1	10
Manuel López	1	10
Alfredo Fidanza	1	10
Elvira Chousiño de Justo	5	50
Elvira Mariana Justo	4	40
Juan Roberto Justo	4	40
Luis Nicolás Justo	4	40
Alicia Justo	4	40
Andrés Justo	20	200
Estanislao P. Mulski	5	50
Generoso Picón	1	10
José Porta Martínez	1	10
R. Tabeada	1	10
Total hasta hoy	1.463	14.680

COBRANZA DE CUOTAS

Bonos Empréstito Social pro "Casa del Pueblo"

Total anterior	2.342	—
Francisco Mosgardi	—	—
Q. F. Richeda	10	—
A. L. Tibiletti	10	—
José Scherpen	10	—
Sebastián Berioni (Pray Bontou)	5	—
Mauricio Brunstein	10	—
Isaac Levy	5	—
Julio Valenzuela	2	—
Amelia O. de Colombo	10	—
José Calabró	10	—
Luisa de Paolini	10	—
Alicia Paolini	10	—
Haydée Paolini	10	—
Un simpatizante	10	—
Un simpatizante	20	—
José Reverdo	10	—
Cristián Tyden	10	—
Carlos Synoroll	10	—
Catalino J. Pineiro (1)	50	—
Francisco Papetti	2	—
Santos J. Mastrolant	2	—
José A. Casagrande	2	—
María R. Casagrande	2	—
Tito y Pilo Casagrande	2	—
Carlos M. Bravo	2	—
Emilio R. Toura	4	—
Sixto R. Villa	10	—
Jorge Basanco	2	—
Manuel Vecino	10	—
Miguel Negro	2	—
Emilio T. Ferrando	10	—
Floreal H. Alarcón	2	—
José Alarcón	2	—
María H. Dufour	100	—
Carlos Benjamín Calvete	25	—
Jorge Luis Calvete	25	—
Joaquín Justo	10	—
Luisito Justo	10	—
Alicia Justo	10	—
C. de Cristóforo	20	—
Centro Socialista de la 17a.	10	—
Fiorentino De Marinis	20	—
Francisco Anelli	10	—
Pablo Gallego	10	—
Raúl Fernández (C. del Uruguay)	10	—
Alejandro D'Elía	10	—
Isabel S. de D'Elía	10	—
Manuel Sans	10	—
Domingo Marino	2	—
Antonio A. Basiliso	10	—
Luis Landolfi	20	—
Manuel Facal	2	—
Antonio D. H. Calabrese	4	—
Luis Pescarin	20	—
Juan Taposakis	2	—
Antonio Ranolfino	2	—
Roque Romano	2	—
Hugo Girotti	2	—
M. Peña	2	—
J. Peña	2	—
J. Irigoyen	2	—
J. Esposito	2	—
Manuel Hermida	2	—
Antonio Vernizzo	4	—
Antonio C. de Bretto	50	—
Esteban Aldaitarriaga	2	—
Gino Fugli	2	—
Miguel Rolandi	10	—
Ramón González	3	—
Horacio Katzenelson	10	—
A. H. M.	10	—
R. Tabeada	6	—
Monsignore	2	—
N. N.	2	—
Marcelino Pasaban	10	—
Antonio Giachino	2	—
Andrés Lange	4	—
Francisco Candia	10	—
Donato Mastrangelo	20	—
Juan B. Petralli	2	—
Juan Sturla	100	—
Francisco Grandal	2	—
Antonio Cevasco	4	—
Francisco Cotogno	10	—
Alfredo Marzialli	10	—
Piero Marzialli	2	—
Luis Canaletti	2	—
Luis Ponte	50	—
Alberto Bottarini	20	—
Manuel López	10	—
Alfredo Fidanza	10	—
Antonio Conde	2	—
José Luis Conde	10	—
Luis Conde	4	—
Vicente Paz	2	—
Elvira Chousiño de Justo	10	—
Elvira Mariana Justo	50	—
Juan Roberto Justo	40	—
Luis Nicolás Justo	40	—
Alicia Justo	40	—
Andrés Justo	40	—
Estanislao P. Mulski	200	—
Generoso Picón	50	—
José Porta Martínez	2	—
Total hasta hoy	3.991	—

El comité "Juan A. Luoni" solicita el apoyo de 28 compañeros o compañeras por solo dos horas de un día, (de las 18 a las 20 horas) para repartir manifiestos. Ver al secretario en la Casa del Pueblo, de 21 a 23 horas, antes del martes 22.

LA PLATA

Centro de la sección 2a. — Adhiriéndose a la iniciativa del Comité "Juan A. Luoni" a favor de la amortización de la deuda de la Casa del Pueblo, de la capital federal, este Centro ha resuelto aceptar suscripciones con tal fin.

La secretaría acepta todo pedido en su local de la calle 48 número 675. Se invita a los afiliados a apoyar tan simpática iniciativa.

COMITE JUAN A. LUONI

EMPRESTITO SOCIAL SIN INTERES PRO AMORTIZACION DE LA DEUDA DE LA CASA DEL PUEBLO

Ciudadano administrador de LA VANGUARDIA
Rivadavia 2150 — Buenos Aires

De conformidad con el manifiesto lanzado por el Comité Juan A. Luoni, y la publicación de LA VANGUARDIA de fecha 12 de mayo corriente, cumpleme detallar a continuación los bonos del "EMPRESTITO SOCIAL PRO AMORTIZACION DE LA DEUDA DE LA CASA DEL PUEBLO" por mí suscritos y por otros simpatizantes y amigos:

NOMBRE Y APELLIDO	DOMICILIOS	Bonos suscritos	Valor nominal	Cuotas pagadas
	Totales $			

Envío adjunta la suma de $ m|n..... importe de lo cobrado.

Saludolo cordialmente.....

PARTIDO SOCIALISTA

Comité Ejecutivo Nacional

LA REUNION DE ANOCHE

Presentes: Castiñeiras, Dickmann, Giménez, Oddone, Palacín, Pérez Leirós, Repetto y Ruggieri.

Se leen y aprueban las actas Nos. 18 y 19.

—Se aprueban 129 afiliados nuevos.

—Se resuelve organizar la publicidad, a fin de difundir ampliamente todo lo relativo a la acción del Partido, tanto de orden político como cultural.

Congreso de la F. S. Pampeana — Se resuelve enviar un delegado al congreso que celebrará la F. S. Pampeana el 25 del corriente, en Santa Rosa.

—Para tratar asuntos relacionados con la propaganda en la capital, se celebrará una reunión con la J. E. de la F. S. Capital el 25 del corriente, a las 18 horas.

Frente único — Con respecto a una nota sobre "frente único", que también ha sido enviada a los centros, se resuelve reafirmar la actitud anterior del Partido, aprobada por el último congreso nacional; y denunciar a los centros el carácter intransigente de la mencionada nota.

P. S. español — Comunica que realizará un congreso e invita a nombrar un delegado. Se toma nota.

Voto general — Se resuelve realizar próximamente los votos generales dispuestos por el último congreso, previo estudio del estatuto, a fin de ver si el C. E. estima oportuno someter alguna reforma de los mismos, evitando en lo posible gastos innecesarios.

Bureau internacional — Se resuelve proponer al ciudadano B. Delóm la representación del Partido ante el Bureau de la Internacional Socialista.

CAPITAL

FEDERACION SOCIALISTA

Grupo comunal socialista

Sus componentes se reunirán mañana miércoles, a las 16.30 horas, en el lugar de costumbre.

REUNION DE LA JUNTA EJECUTIVA

Para hoy martes, a las 21 horas, está citada la Junta Ejecutiva de la Federación, a fin de considerar el orden del día distribuido por circular a sus miembros.

Banderas y Letreros

Se invita a los secretarios de los centros que el 1o. de Mayo dejaron sus banderas y letreros en la sala de las agrupaciones gremiales, de la Casa del Pueblo, a pasar a retirarlos a la brevedad posible, pues hay que desocupar dicho local.

Asambleas y reuniones

Sección 1a. (Nueva Pompeya Norte) — Saraza 615. Asamblea el jueves 24, a las 20.30 horas. O. del D.; A. B. C., renta de los afiliados, fiesta, movimiento de afiliados, varios.

Subcomité "Paz y Trabajo" (sección 3a.) — Anchorena 169. Asamblea mañana 23, a las 20. O. del D.; A. B. C., informe de la C. A., transformación del subcomité en Centro Socialista, constitución de la biblioteca, varios.

Sección 4a. — Del Crucero 1257. Asamblea hoy martes, a las 20.30 (continuación de la anterior). O. del D.; informe del comité electoral, asunto disciplinario, informe de la biblioteca "E. de Amicis", nombramiento del comité electoral para la campaña municipal.

Sección 7a. — Río de Janeiro 726. Asamblea el jueves 24, a las 20.30. O. del D.; A. B., movimiento de socios, correspondencia, plan cultural y de propaganda, fiesta, varios.

Sección 7a. (Caballito Norte) — Yerbal 918. Asamblea mañana 23, a las 20.30. O. del D.; A. B. C., mov. de afiliados, renovación de la C. A., nombramiento de la C. de B., varios.

Se invita a los afiliados a concurrir puntualmente a esta asamblea, pues se cambiarán opiniones sobre asuntos de mucha importancia.

Sección 13a. — Belgrano 1426. La C. A. se reúne hoy martes, a las 21 horas, conjuntamente con el comité electoral.

Sección 14a. — Cangallo 1029. Asamblea hoy martes, a las 21 horas. Orden del día: A. B. C.; movimiento de socios, informe del comité electoral, carta orgánica, informe de la C. de la juventud y nombramiento de delegado a la misma.

Sección 15a. (Villa Devoto) — Simbrón 4231. Asamblea extraordinaria el jueves 24, a las 20.30. O. del D.; Propaganda permanente, boicot a "Crítica", nombramiento de las comisiones de biblioteca y fiesta.

Sección 15a. (Villa Mitre) — Monte Dinero 2665. Asamblea el jueves 24, a las 21. O. del D.; A. C., mov. de afiliados, nombramiento de dos revisores de cuentas, circulares 15a. (San Bernardo). Federación S. de la Capital, carta orgánica, cuota, local.

Sección 17a. (Maldonado) — Nicaragua 3756. Asamblea el jueves 24, a las 20.30. O. del D.; A. B. C., mov. de afiliados, elección de dos revisores de cuentas, informe electoral, informe del festival, varios.

Una hora después de la de citada, se asesinará como en segunda convocatoria.

AGRUPACIONES GREMIALES SOCIALISTAS — Gastronómica. Asamblea hoy martes, a las 21.30, en su local, Rivadavia 2150 (Casa del Pueblo). O. del D.; A. B. C., movimiento de socios, asunto disciplina, circular de la F. S. de la Capital, asuntos gremiales, varios.

Obreros de la Construcción — Rivadavia 2150 (Casa del Pueblo). Asamblea el jueves 24, a las 20.30. O. del D.; A. B. C., mov. de afiliados, próximo festival, informe de secretaría.

Industria del Vestido — Rivadavia 2150 (Casa del Pueblo). Asamblea mañana miércoles, a las 20.30. O. del D.; A. B. C., mov. de afiliados, asuntos gremiales.

Choferes y Afines — La C. A. se reunirá esta noche, a las 21, en sesión extraordinaria. O. del D.; A. O. del D. para la asamblea próxima, plan de propaganda del gremio.

Se encarece puntualidad.

Confederación Juvenil Socialista

ASAMBLEAS Y REUNIONES

J. S. "Giácomo Matteotti", de Villa Porvenir — La C. A. ha sido citada para el jueves 24, a las 20.

Reunión de camaradería

Subcomité "Germinal" (sección 3a.) — Para el viernes 25 este subcomité ha organizado una reunión de camaradería, la que se realizará en el local Ricla 1771, donde será servida una buena parrillada a la criolla.

Diversas

Centro Socialista de la sección 6a. — Los afiliados de buena voluntad están citados para las noches de mañana y de miércoles, a fin de salir a fijar los carteles anunciadores de la conferencia del jueves próximo.

Centro Socialista de la sección 11a. — Larrea 248. Se encarece a los afiliados que van devolver a la brevedad posible, debidamente llenado, el cuestionario que les fuera remitido oportunamente, relativo a la contribución de los afiliados según sus entradas.

BUENOS AIRES

Asambleas y reuniones

Villa Porvenir (Avellaneda) — Entre Ríos 621. La C. de F. se reúne hoy martes, a las 20.30.

Para esta noche están citados los socios de la J. S. "Giácomo Matteotti", a fin de salir a fijar carteles.

En la secretaría de esta Juventud se quedó abierta la inscripción para los cursos de contabilidad, aritmética, historia y geografía, que empezarán a funcionar en breve. El secretario atiende todas las tardes.

Villa Modelo (Avellaneda) — La C. A. sesionará mañana 22, a las 20.30. Asuntos de suma importancia.

Luján — Asamblea mañana miércoles, a las 20, en segunda convocatoria. O. del D.; A. B. C., situación interna del Centro, socios morosos, varios.

Chivilcoy — Asamblea el jueves 24, a las 21. O. del D.; A. B. C., movimiento de afiliados, varios.

CONVERSACIONES FAMILIARES Y LECTURAS COMENTADAS

Villa Porvenir (Avellaneda) — La C. A. del Centro Socialista ha resuelto celebrar sesiones de lecturas comentadas y conversaciones familiares, a cuyo fin invita a todos los afiliados que se encuentren en condiciones de colaborar en dichos actos culturales, a pasar por el local social, Entre Ríos 851, a objeto de inscribirse.

La Plata (sección 2a.) — En el local de este Centro, calle 48 número 675, el jueves 24, a las 21, se realizará la segunda conversación familiar del ciclo iniciado.

Disertará en este acto el doctor Eugenio Becerra (hijo), quien comentará algunos discursos de Sarmiento.

BICICLETAS INGLESAS

«RUNWELL»
Y
«JUVENIL»

SOLIDAS Y LIVIANAS
SON ATRAYENTES EN TODOS SUS DETALLES

MODELOS 1928

Existencia en todos los tamaños

Concedemos facilidades de pago

CASA ITURRAT
CASAS & GIAMBIAGI
IMPORTADORES
LAVALLE 1182 - BS. AIRES
Dir. Tel. Casitur - U. T. 0813, Mayo

EXONERACION DE UN SECRETARIO-CONTADOR

El P. E., por decreto de ayer dispuso cesante en su cargo al secretario-contador del Instituto Tutelar de Menores, a raíz de los déficits encontrados en la caja de ese establecimiento.

RENDIMIENTO Y CALIDAD ES LO QUE OFRECE
RICHMOND
EN TODOS SUS PRODUCTOS

CAFE ESPECIAL	K. 1.60	COCOA	K. 1.40
„ EXTRA	„ 1.80	TE VERDE	„ 1.40
„ CARACOLILLO	„ 2.—	„ COLORADO	„ 1.80
„ MEZCLA MOKA	„ 2.20	„ AZUL	„ 2.—
„ PUERTO RICO	„ 2.50	YERBA PARAGUAYA	„ 1.20

FABRICA Y ADMINISTRACION: TUCUMAN 1678
HAGA SUS PEDIDOS POR TELEFONO; SERAN ATENDIDOS EN EL DIA

EVANDRINA

TONICO NERVINO
RESTAURADOR DE LAS FUERZAS
Anemia
Agotamiento
Palpitaciones nerviosas
Neurastenia
Histerismo
Tuberculosis, etc.

LA ACROBACIA MOTOCICLISTA IMPUESTA POR LA FUERZA CENTRIFUGA

EL PASAJERO DEL SIDECAR CON EL CUERPO FUERA DEL VEHICULO, ROZANDO CASI EL SUELO CON LA CABEZA

OTRA POSICION CRITICA: EL CUERPO EN EL ANGULO AGUDO

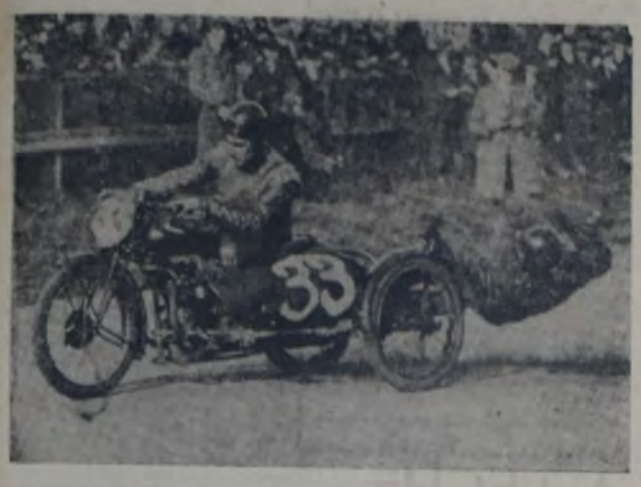

VUELCO DEL CUERPO HACIA ATRAS, SEMEJANDO A UN PARACAIDISTA DEJANDOSE CAER DEL AVION

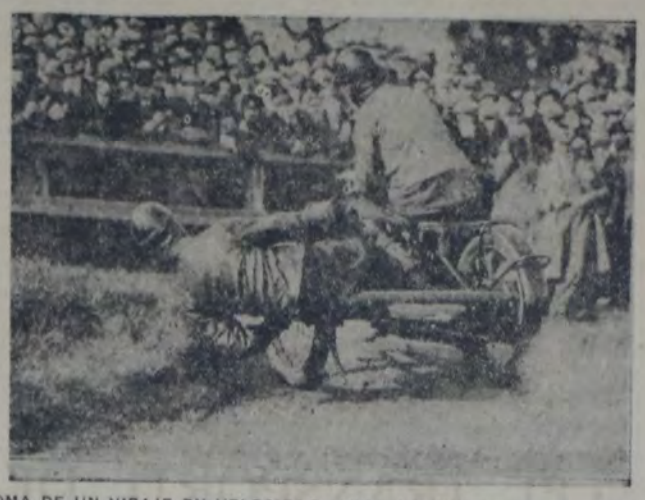

TOMA DE UN VIRAJE EN VELOCIDAD ANTE LA MULTITUD: EL CONDUCTOR Y EL PASAJERO FORMAN ANGULO DERECHO

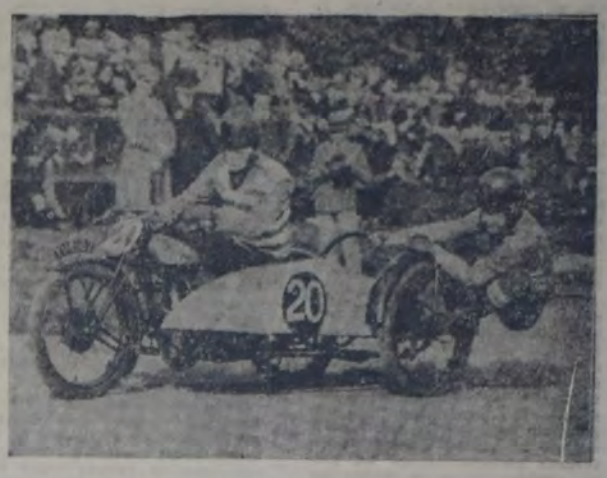

UN PASAJERO PESO PLUMA, PRENDIDO DE LA RUEDA TRASERA DEL SIDE CAR

Prosigue la disputa del campeonato de la Confederación Juvenil Socialista

Esta noche celebrará reunión extraordinaria la comisión de fútbol

La lluvia caída los días viernes y sábado, ha impedido que el domingo se disputaran todos los partidos organizados por la comisión de fútbol de la Confederación Juvenil Socialista.

El domingo próximo proseguirá el campeonato, disputándose los siguientes partidos:

TERCERA DIVISION

J. S. Giacomo Matteotti v. J. S. Eugenio Debs.

J. S. Emilio Zola v. J. S. Sol Naciente.

J. S. Francisco Cúneo (19a.) v. J. S. Sp. Villa Sarmiento (B).

J. S. E. del Valle Iberlucea v. J. S. de Ramos Mejía.

J. S. de Bánfield v. J. S. Francisco Cúneo (R. M.)

J. S. Unión y Fuerza v. J. S. Sp. Villa Sarmiento (A.)

J. S. Eugenio Albani v. J. S. Juan A. Luoni.

CUARTA DIVISION

J. S. F. Ameghino v. J. S. Sol Naciente.

J. S. Emilio Zola v. J. S. de Ramos Mejía.

J. S. Juan A. Luoni v. J. S. de la sección 18a (A.)

J. S. de la sección 18a. (B.) v. J. S. Francisco Cúneo (R. M.)

J. S. de Bánfield v. J. S. de Ramos Mejía (B.) o J. A. Luoni (B.)

QUINTA DIVISION

J. S. de Bánfield v. J. S. Juan A. Luoni.

J. S. Sp. Villa Sarmiento v. J. S. Sol Naciente.

J. S. Giacomo Matteotti v. J. S. Unión y Fuerza.

J. S. Francisco Cúneo (R. M.) v. J. S. de la sección 18a.

J. S. Florentino Ameghino v. J. S. de Ramos Mejía.

Reunión extraordinaria de la comisión de fútbol

Los miembros de la comisión de fútbol están citados para esta noche, a las 20.30, a objeto de celebrar una reunión extraordinaria.

Como primer asunto, se confeccionarán los equipos para jugar dos partidos de selección.

Constituyóse el equipo español para las olimpíadas

Esta semana partirá para Amsterdam

Informan de Madrid que la Federación Española de Fútbol designó a los jugadores que integrarán el equipo que intervendrá en la próxima olimpíada de Amsterdam.

Constituyen el cuadro: guardavallas, Iduregui e Izaguirre; zagueros, Vallana, Zaldúa, Ciriaco y Quincocea; medios zagueros, Amadeo, Legarreta, Gamborena, Marculeta, Antero, Trino y Villaverde; delanteros, Bienzobas, Errazquin, Regueiro, Mariscal, Sagarzazú, Alberta, Yermo, Irureta, Goyena y Robustorta.

Acompañarán al cuadro los árbitros Lacarlin, Serrano y Gamorena.

Vélez Sársfield y Chacarita Juniors jugarán el sábado

En Basualdo 436, el sábado jugarán los equipos de primera y reserva de los clubs Vélez Sársfield y Chacarita Juniors.

Vélez Sársfield formará así:

C. Czucia; J. Anselmo y E. A. Forrester; A. Sánchez, M. De Saá y J. F. Clarrapico; A. Sobrino, M. Tunessi, F. López, P. Bozzo y S. Fernández.

RESULTADOS DE LOS PARTIDOS DEL DOMINGO

CUARTA DIVISION

JUAN A. LUONI, 2; J. S. SOL NACIENTE, 1

Jugóse este partido, a las órdenes de Santos, en la cancha que la J. S. F. Cúneo, de R. Mejía, posee en esa localidad.

Las acciones del juego fueron brillantes en todo momento y se caracterizaron por la movilidad y entusiasmo de los jugadores. El resultado del score no refleja de ninguna manera el comportamiento de los jugadores, especialmente en el primer período, que la suerte acompañó a los locales, siendo de notar que seis tiros consecutivos al arco de éstos rebotaban en los postes o pasaban por encima de la valla. El único tanto hecho por los locales se realizó durante el primer período, mediante un tiro de cabeza.

Después del descanso reglamentario, reanudóse el juego, siendo de notar mayor homogeneidad en el equipo visitante, que se concretó a los 17 minutos por un goal marcado por Urga mediante un corto tiro esquinado. Pocos instantes después, el referee penó por fould al fútbol local, dentro del área penal, realizando el correspondiente tiro libre Castellano, anotando en esta forma el goal del triunfo. Sin mayores ulteriordades terminó el match.

El referee estuvo correcto.

El cuadro triunfante formó de la siguiente manera: González; Alonso y Sangieri; Mastai, Urga y O. Cigno; G. Cigno, Massini, Castellano, Rizzo y Mulfutti.

QUINTA DIVISION

J. S. JUAN A. LUONI, 2; GIACOMO MATTEOTTI, 0

Este partido se jugó en la cancha que los locales poseen en Nueva Pompeya. Al llamado del referee los equipos se presentaron de la siguiente manera:

J. S. Juan A. Luoni: Cagnola; Volpe y Pani; Vila, Mazzoleni y Tabo; Trotta, Cattani, Lubato, Zaccara y Fernández.

Giácomo Matteotti: Maggi F.; Maggi O. y Cernievik; Castellano, Andrade y R. Vadili; Cilato, Sapoluick, Vadili L., Ricatti y Buquicilo.

Iniciado el juego a los órdenes del referee Pasianoto cuyo comportamiento fué correctísimo, los locales iniciaron el ataque llegando por una serie de combinaciones interesantes hasta la zona peligrosa, desde la que Trotta tiró al arco resultando desviado el tiro.

Vuelto el juego al centro de la cancha, los visitantes empezaron una serie de ataques que demostraron la valía de su línea ligera, pero que se estrellaban frente a la decisión de la defensa.

A mediados del primer período el fullback visitante hubo de ceder córner que ejecutó Lubato, rechazando débilmente Cernievick, tomando la pelota Zaccara quien con un corto tiro bajo venció por primera vez la valla. Después de algunas incidencias que no se concretaron en más tantos, terminó el primer tiempo.

Reanudado el juego, y después de 21 minutos, la línea ligera local inició un avance decisivo que terminó en un entrevero frente a la valla visitante del cual sacó ventaja Zaccara, venciendo con un tiro esquinado, por segunda vez, al equipo visitante.

Es de hacer notar la falta de respeto de los visitantes, quienes a cada momento protestaban los fallos.

Irá a Mercedes un equipo porteño

Un equipo combinado de la Amateurs Argentina jugará dos partidos el 25 y 27 en la ciudad de Mercedes (Uruguay), enfrentando a un cuadro local.

El equipo porteño ha quedado así constituído:

Titulares: H. Muschietti (Estudiantes); R. Bruno (Argentinos de Bánfield) y L. Ferrario (Argentino de Quilmes); P. Gobbi (Barracas Central), A. Lagomarsino (Báufield) y C. Bonelli (River Plate); C. Peucelle (Sportivo Buenos Aires), P. de Sarrasqueta (San Lorenzo de Almagro), C. R. González (Argentino de Quilmes), P. Liciardi (Bánfield) y J. Bianchi (Bánfield).

Suplentes: S. Mazzini (Platense), A. Ruiz (Bánfield), J. O'Keefe (Sportivo Palermo) y A. Pardal (Argentinos del Sur).

La delegación porteña partirá mañana.

El viernes se disputará la carrera de la hora

La organizó el club pedestre "Velocidad y Resistencia"

La carrera de la hora, organizada por el club pedestre "Velocidad y Resistencia", se llevará a cabo el viernes próximo en la pista de la Asociación Cristiana de Jóvenes, a las 19.

Las inscripciones, que son gratuitas, se recibirán hasta el 21 del corriente, a las 19, en Reconquista 491, y por este intermedio quedan invitados a participar todos los atletas licenciados de la república.

Se distribuirán los siguientes premios:

Al primero, segundo y tercero, copas, y al cuarto, medalla de vermeil y copa challenge, premio patrio al vencedor del primer puesto.

Prosigue la disputa del campeonato de la Y. M. C. A.

Con mucho éxito sigue la disputa del campeonato de basketbol, organizado por la Y. M. C. A.

He aquí la tabla de posiciones:

PRIMERA CATEGORIA

Categoría	J.	G.	P.	Fs.	C. a F.	C en C
Bs. Aires	5	4	1	4	63	51
Jujuy	5	3	2	3	48	67
Córdoba	4	2	2	2	41	40
Mendoza	4	3	2	2	56	32
Tucumán	4	0	4	0	22	56

SEGUNDA CATEGORIA

Titanes	4	4	0	4	49	22
Tiburones	4	3	1	3	38	29
Piratas	4	2	2	2	46	37
Wáshington	4	1	3	1	42	73
Cleveland	4	0	4	0	45	64

TERCERA CATEGORIA

S. Martín	4	4	0	4	40	21
Tigres	4	3	1	3	50	40
S. Isidro	4	2	2	2	41	31
V. López	4	1	3	1	42	39
Belgrano	4	0	4	0	30	55

Serán rechazadas las renuncias de Tesorieri, Bissio y Moreyras

Se les citará para integrar el equipo que irá a Tucumán

Esta noche se reunirá la C. D. del Club Boca Juniors, a fin de considerar diversos asuntos. El más importante es el que se relaciona con las renuncias de Tesorieri, Bissio y Moreyras.

Podemos adelantar que la C. D. rechazará las dimisiones, por considerar que terminado el mes de suspensión esos jugadores deben reintegrarse al club.

Tesorieri, Bissio y Moreyras serán citados para reincorporarse al equipo, acompañándolo a Tucumán. En el supuesto caso de que no se presenten, la C. D. resolverá el asunto.

En el C. D. prima el criterio de suspenderlos por tiempo indeterminado en el caso de que no se presentaran.

Para la suplencia del equipo ciclista olímpico resultó ganador José H. López

Mucho público se congregó anteayer de mañana en la plaza Italia de La Plata, para recibir a los ciclistas que intervenían en la selección que se realizaba con el propósito de nombrar al suplente del equipo olímpico. La concurrencia fué tan numerosa sin duda por la circunstancia de haberse alistado el corredor platense López, y la expectativa por él provocada en sus convecinos se vió coronada con el mayor éxito.

Los participantes fueron siete, pues O. Isolio no se presentó. Luego Martínez abandonó y el competidor Fronzoi sufrió una caída que le hizo perder tiempo.

Los corredores partieron en el siguiente orden: 7. Leandro Martínez; 7.3, Ramón Oliva; 7.6, José Zampiechiatti; 7.9, Agustín Franzoi; 7.10, Francisco Rodríguez; 7.15, José H. López, y 7.18, José Derremeais.

El trayecto recorrido fué de 150 kilómetros, desde Kilómetro 7-La Plata- Kilómetro 8-La Plata.

El resultado final fué el siguiente:

Primero: José H. López, en 3 horas, 12 minutos, 39 segundos.

Segundo: Francisco Rodríguez, en 3 horas, 15 minutos, 55 segundos.

Tercero: A. Franzoi, en 3 horas, 16 minutos, 20 segundos y cuarto; Vicente Cozzolino, en 3 horas, 16 minutos, 54 segundos.

El vencedor fué sumamente aplaudido al llegar a la meta.

La visita de Boca Juniors a Tucumán

Como se sabe, el primer equipo de Boca Juniors irá a Tucumán, donde jugará dos partidos.

La C. D. del club A. Tucumán, que es la institución invitante, ha preparado el siguiente programa de fútbol:

Día 25: Atlético Tucumán v. Boca Juniors.

Preliminar: cuarta divisiones de A. Tucumán y Argentinos del Norte.

Día 27: Federación Tucumana v. Boca Juniors.

Preliminar: intermedias de Florida y Belgrano.

INFORMACIONES MUNICIPALES

Intendencia

DESDE HOY, LA JUNTA DE ABASTECIMIENTO venderá todos los días en el mercado Del Plata, en los puestos 67, 68, 74 y 75, pescado fresco a precios reducidos.

LA MUNICIPALIDAD HA DISPUESTO sacar a subasta pública varios lotes de propiedad de la comuna, ubicados en Palermo Chico, siendo estos lotes los números 3, 4, 7, 12 y 15.

La base para el remate será las dos terceras partes de la valuación hecha en oportunidad por la comisión de tasación respectiva.

El remate se realizará el 12 de junio próximo.

EL DOCTOR NICOLAS ROMANO ha sido ayer puesto en posesión del cargo de director del hospital Durand, por el secretario de la Asistencia pública, doctor Antonio Cantó.

El puesto llenado había quedado vacante por renuncia del doctor Arturo Amuchástegui, que se acogió a los beneficios de la jubilación.

A RAIZ DE UNA DENUNCIA PRESENTADA por la directora de la escuela "Rafael Herrera Vegas", que en el inmueble lindero a ese establecimiento, ubicado en las calles Las Heras, Coronel Díaz y Melo, una gran cantidad de vagos habían construído sus viviendas con latas de cinc y maderas, sin permiso y en contravención con las ordenanzas, la intendencia dispuso la demolición de las construcciones aludidas y el desalojo de sus moradores, e inició el procedimiento respectivo contra el propietario del inmueble. Sin embargo, el terreno sigue sirviendo de albergue y refugio a gente maleante, que ofrecen un espectáculo poco edificante para los niños que concurren a la escuela mencionada. Con tal motivo, la intendencia se ha dirigido a la jefatura de policía para que por su intermedio la comisaría seccional correspondiente establezca una vigilancia especial en el paraje indicado, a fin de reprimir esos hechos.

SE HA LLAMADO A CONCURSO para llenar un puesto de médico de sala del hospital Muñiz, vacante por exoneración del doctor Francisco Destéfano.

Desde ayer quedó abierta la inscripción, que será clausurada el día 2 de julio próximo.

Concejo deliberante

HOY SESIONARA ESTA CORPORACIÓN. Después de los asuntos entrados el concejo procederá a designar el 5o. y último miembro de la comisión proedificio.

Sociedades de fomento

LA A. "25 DE MAYO", POR INTERmedio de su comisión de fiestas, ha organizado para el día 25, en conmemoración del aniversario patrio y de la institución, los siguientes festejos: día 24, a las 21 horas, gran velada familiar en su local social, calle César Díaz 3550. Día 25, a las 10 horas, concentración de los niños de las escuelas de la zona, en las calles Bahía Blanca y Margariño Cervantes, para desfilar en columna por las calles Bahía Blanca, Gaona y Oráin hasta el local social, donde harán uso de la palabra varios oradores y se distribuirán bombones a los niños, de las 14 a 17 varias carreras para niños y niñas y de bicicleta para aficionados, y de las 17 a 19, teatro infantil en el local social.

LA A. V. "VELEZ SARSFIELD" HACE público que casi todo el radio que abarca se halla en el más completo abandono.

Dice que el servicio de barrido en las calles adoquinadas se hace de tarde en tarde y en forma deficiente, pues apenas si se riegan previamente las calzadas, levantando las barredoras nubes de polvo.

En cuanto al servicio de recolección de basuras, existen radios, por ejemplo en las calles Moreto, R. L. Falcón, Pasaje Sin Nombre, Mozart, etc., por donde los carros recolectores pasan con intervalos que alcanzan hasta siete y más días. La falta de dicho servicio en esas y muchas otras calles obliga a los vecinos a arrojar las basuras y desperdicios a la vía pública, lo que, no sólo implica un atentado contra la salud, sino una nota ingrata para el que contempla tal abandono.

Por lo que respecta a las aguas servidas, ellas son arrojadas a la calzada sin ninguna contemplación, formando charcos que despiden olores insoportables.

De Lacarra hacia el oeste, son escasas las calles adoquinadas o asfaltadas; en su mayoría permanecen sin afirmado. Esto, que de por sí ya representa un inconveniente pronunciado, se agrava con el descuido en que se las deja, pues es frecuente ver las calzadas llenas de baches y con lagunas, en las cuales las aguas pluviales o servidas que se juntan en las mismas, hacen la desesperación, no sólo de los vecinos, sino de los que dirigen vehículos. A esto se debe agregar las zanjas que como desagües existen a los lados de muchas calzadas, las que representan un peligro para los vehículos y un atentado para la salud, pues en ellas quedan muchas veces estancadas las aguas.

Las calles que se encuentran en ese estado denotan el más completo abandono. A lo expuesto, debe agregarse el hecho de que muy de tarde en tarde se les manda abovedar o reparar los baches o lagunas.

Otras de las cosas que tanto las comisiones de fomento como los vecinos vienen pidiendo de las autoridades municipales y que ha sido posible conseguir, es la construcción de cercos y aceras. La mayoría de los terrenos baldíos carecen de aceras y cercos, lo que agrava la situación de los vecinos de estos barrios. Sobre éste como sobre los anteriores y muchos otros casos, se ha llamado inútilmente la atención de las autoridades municipales, pero con el mismo resultado negativo.

Igualmente se ha pedido a las autoridades edilicias que se eviten las aguas en las calles adoquinadas, provenientes de las que se arrojan de las casas o salen de los grifos o bocas de incendio descompuestas; pero esto tampoco se ha conseguido.

Lo expuesto da una idea pálida del abandono en que se mantiene la intendencia municipal a la parte sud de Vélez Sársfield, principalmente lo que corresponde de Lacarra hasta el oeste de la ciudad.

Notas y comentarios del interior

MENSAJES GUBERNATIVOS

MUCHAS PALABRAS Y POCAS IDEAS

La transmisión del mando en varias provincias ha dado motivo para que los nuevos gobernantes expresaran, en largos mensajes leídos ante las respectivas asambleas legislativas, sus propósitos más generales e inmediatos. A su vez, los que dejan el poder aprovecharon la oportunidad para hablar de la obra realizada, pero ello ya no interesa tanto, pues en estos casos los hechos hablan siempre con más firme elocuencia que las palabras.

Primero en Santa Fe, en Tucumán después y, por último, en Córdoba el grito de las buenas intenciones y de las doradas promesas se abrió pródigamente, y los flamantes mandatarios aseguraron a los legisladores y al pueblo hacer la felicidad colectiva y resolver los más arduos problemas. Comentamos oportunamente las declaraciones del gobernante santafesino y, al reconocer que, en general, aparecía animado de aceptables propósitos, adelantábamos nuestro escepticismo sobre el valor real de sus palabras frente a los intereses y compromisos electorales de la agrupación que lo llevó a tan alto cargo. No han transcurrido muchos días y ya comienza a evidenciarse en qué pequeña medida el gobernante puede llevar adelante sus aspiraciones ante la avalancha de apetitos, el mezquino afán utilitario de sus propios correligionarios y la influencia todopoderosa de comités y caudillos de su mismo partido.

Lo mismo podemos decir con respecto a las declaraciones del ingeniero Sortheix y del doctor Martínez, sin duda, más explícito que su colega, aunque, en el fondo, uno y otro faltos de orientación fundamental y renovadora en los asuntos más importantes. Los dos prometen reformar la constitución, mejorar la justicia, fomentar la enseñanza primaria, reducir los gastos públicos, hacer, en menos palabras, obra de gobierno y no de comité, atendiendo preferentemente la situación de las clases productoras y la legislación social. Pero, al considerar el problema vital de la industria azucarera, el señor Sortheix, en tono paternal, pide concordia y otorga su bendición a capitalistas y a obreros. La "industria madre contará con su protección bien entendida" y — dice:— "Vuelva la tranquilidad a los señores industriales capitalistas, porque tendrán en mí a un noble defensor de todos los factores económicos y de producción de este estado argentino". No puede pedirse nada más vago y difuso; es exactamente lo mismo que han dicho, de cincuenta años a esta parte, todos los gobernadores de Tucumán, aun aquellos que, antes que mandatarios, eran dueños de grandes ingenios o fuertes accionistas del trust azucarero.

Por su parte, el señor Martínez, después de perderse en consideraciones meramente burocráticas y oficinescas, habla del presupuesto y las leyes impositivas, no para esbozar con claridad un plan de reformas esenciales y profundas, sino para insistir en la necesidad de hacer economías — en lo que estará acertado cualquier gobernante que las realice, — y agregar: "Soy un respetuoso de las fuerzas vivas del estado; aprecio debidamente su importancia en orden al progreso y crecimiento general; son ellas las piedras angulares en que descansa toda la vida de la provincia". Cuando los políticos criollos hablan de las "fuerzas vivas", hay que ponerse en guardia; están lejos de referirse a la clase productora y asalariada, que crea la verdadera riqueza social y vegeta en miserables condiciones de vida y de trabajo. Se refieren a las fuerzas capitalistas, a los grandes industriales, a los hacendados y latifundistas. Y el señor Martínez no deja lugar a dudas: en su largo mensaje no dice una palabra sobre las fuentes de renta, ni sobre la cuestión agraria, ni sobre la necesidad de gravar con impuestos el privilegio de la tierra, ni el vicio, ni el lujo. Con lo que el gobernador radical resulta tan conservador como el juarista Cárcano, su antecesor inmediato en el cargo.

Estas comprobaciones confirman la opinión tantas veces expuesta por nosotros en el sentido de que no es posible esperar grandes y serias cosas de quienes llegan a la responsabilidad del gobierno sin un programa de acción conocido y expreso, hombres de agrupaciones electorales movidas por el deseo de predominio y de mando antes que por el alto y patriótico anhelo de propulsar nuestro progreso social y político.

Desearíamos, para bien del país, equivocarnos en nuestros vaticinios, pero el exceso de palabras y la falta de ideas claras en los llamados hombres políticos sólo puede depararle a las provincias y, por ende, al país gobiernos desorbitados y demagógicos.

Congreso Nacional de Cooperativas

ROSARIO, 21 — Después de una larga y proficua sesión realizada en la mañana de ayer, dió término a sus tareas el primer congreso nacional de cooperativas que funcionó en esta ciudad durante tres días consecutivos.

Se consideró, en primer lugar, el punto relacionado con el transporte a granel de los cereales, resolviendo el congreso que el Estado debe construir una red completa de elevadores de campaña y terminales, dictando una reglamentación adecuada, organizando el funcionamiento y entregando la administración a una comisión mixta de agricultores y funcionarios del Estado. Los intereses y la amortización de la deuda contraída por el Estado, para construir los elevadores, serán pagados con el producido de los mismos. El proyecto aprobado dispone también la entrega de los elevadores a las cooperativas agrícolas a medida que éstas se vayan formando.

Se aprobó después una declaración exigiendo el estricto cumplimiento de la ley de tinglados y depósitos, dando la preferencia a las cooperativas y productores.

La decisión demostrada por el gobierno de la provincia de Buenos Aires, para construir elevadores de granos, mereció un aplauso del congreso.

El doctor Angel M. Giménez, delegado de "El Hogar Obrero", propuso que el P. E. gestionara de las empresas ferroviarias la creación de un servicio rápido de vagones frigoríficos para el transporte de los productos de lechería y granja en general. La proposición se aprobó con un agregado, del delegado Balestra, haciendo extensivo el beneficio a los productos de quinta.

Se consideró, después, la necesidad de construir caminos, de preferencia macadamizados o empedrados. Esta proposición originó un interesante debate, del que participaron numerosos delegados.

Se designó una comisión de cinco miembros para estudiar la posibilidad de crear un mercado de abasto cooperativo en la ciudad de Buenos Aires.

Se aprobó, sin discusión, el siguiente proyecto de la Cooperativa Obrera de Pan, de Rosario: "Que se recopilen o editen los trabajos escritos por el doctor Juan B. Justo sobre "Cooperativismo". Para esto se designó una comisión compuesta por los delegados Díaz Arana, Repetto y Gnoatto.

Se resuelve celebrar todos los primeros sábados de julio el día internacional de la cooperación, organizando conferencias, fiestas, reuniones familiares, inscripción de socios, refuerzos de caja de ahorro, etc.

El congreso aprobó la proposición de los delegados Salomone, Moroni, Gnoatto y del Amo, declarando que el arrendamiento constituye un factor retardatario en la evolución y progreso del cooperativismo, siendo necesario que se dicten leyes que obliguen a dividir los latifundios.

El congreso pide sean ampliados a 50.000 pesos los préstamos agrícolas a que se refiere la ley 11.380; pide también la sanción del proyecto del diputado nacional doctor Nicolás Repetto sobre creación de una sección de crédito agrícola en el Banco de la Nación.

La necesidad de unificar las leyes y ordenanzas que conceden franquicias fiscales a las cooperativas, fué considerada y reconocida por el congreso.

También se resolvió aconsejar a los agricultores que se abstengan de realizar operaciones a fijar precio, porque son perjudiciales. Se declaró necesario implantar el seguro agrícola nacional, integral y obligatorio. También se aprobó una moción a favor de la abolición de los impuestos a los productos agrícolas, especialmente los de exportación.

Se resolvió celebrar el próximo congreso en la ciudad de Córdoba, el año 1930, debiendo organizar los trabajos la Asociación de Cooperativas Argentinas.

NUEVAS CASAS DEL PUEBLO

EN SAN FERNANDO Y TANDIL

SAN FERNANDO, 21 — Entre los afiliados del Centro Socialista local y la Juventud Socialista "Giácomo Matteotti", de Victoria, como así también entre los simpatizantes reina mucho entusiasmo y alegría, con motivo de haberse firmado en la fecha en la escribanía del señor Sánchez Ramos la escritura de propiedad del terreno adquirido en esta ciudad y situado en la calle Constitución 1830.

En este terreno cuya dimensiones son de diez varas de frente por treinta y dos de fondo, se levantará dentro de breve tiempo la Casa del Pueblo.

Con motivo de realizarse esta obra varios simpatizantes han donado ya algunos millares de ladrillos, y otros materiales y esperamos obtener otros complementos necesarios para iniciar la construcción.

Se han impreso un centenar de listas de suscripción, las que se han distribuído entre los afiliados locales y del Partido, esperando obtener un lisonjero éxito.

Con estos fondos, aparte de los que ya tiene el Centro Socialista, y de la contribución extraordinaria que nos hemos impuesto los afiliados, podemos financiar esta obra, tanto tiempo anhelada y verdaderamente sentida.

Esperamos pues salir airosos de esta nueva prueba de constancia y amor al Socialismo, que hoy hacemos público con legítimo orgullo, para contrarrestar así la ola de reacción y confusionismo con que se pretende barrer a nuestro partido, después de la honrosa derrota sufrida en la capital federal. Demostramos así el fuerte resurgimiento de nuestros ideales, en las filas de nuestro partido, de nuestro empeño de luchar hasta vencer.

En Tandil se inaugurará la Casa del Pueblo en el mes de julio

Los trabajos de construcción de la casa propia del Centro Socialista han llevado a cabo en forma rápida, sin tropiezos, por lo cual dentro de pocos días quedará terminado todo lo relativo a la albañilería.

El resto de los trabajos llevará aproximadamente un mes más, lo que hace posible que la inauguración se efectúe en el mes de julio próximo.

La "Casa del Pueblo" será un foco poderoso para acrecentar la simpatía propaganda y de cultura popular que realiza el Partido Socialista en la localidad.

La representación proporcional en Mendoza

TEXTO DE LA NOTA ELEVADA POR EL PARTIDO SOCIALISTA A LA CAMARA DE DIPUTADOS DE LA PROVINCIA

Según informamos oportunamente, la Federación Socialista Mendocina ha presentado a la legislatura un pedido solicitando la reforma de la ley electoral en el sentido de que sea establecida la representación proporcional en lugar del sistema de lista incompleta. Ese se rige.

La nota socialista, que ha tenido entrada a la cámara de diputados, dice entre otras cosas:

"Al dictarse la actual Constitución Provincial, en 1916, la representación socialista en la Convención bregó con todas sus fuerzas por la implantación de la representación proporcional. La mayoría de la comisión redactora adoptó este punto de vista, pero prevaleció el dictamen de la minoría que es el actual artículo 53 de la Constitución.

Sin embargo, en el amplio debate que se suscitó al respecto, se dejó bien establecido que quedaba librado a la ley adoptar el sistema proporcional cuando el progreso cultural de la provincia hiciera necesario. (Ver Diario de Sesiones de la Convención Constituyente, págs. 153 a 161).

Ahora bien; el sistema de la lista completa actualmente en vigencia, es un notable adelanto introducido en las instituciones del país por la ley Sáenz Peña; pero después de 17 años de vigencia, significando una verdadera renovación en las prácticas políticas del país, se hace necesario dar un paso más con la adopción de la representación proporcional.

Nada más justo y equitativo que todas las fuerzas vivas que actúan en el escenario político contribuyan con su voz y con su voto en la confección de las leyes, en proporción a su prestigio ante el pueblo, medido por el número de votos obtenidos.

Entonces sí que cada ciudadano podrá deliberar y votar y de acuerdo con los dictados de su conciencia, pues no terminará su actitud la mayor o menor probabilidad de tal o cual Partido, que lo hace emitir su sufragio en forma que el voto no se pierda".

Después de citar una interesante opinión de Borély, dice la nota:

"Al través de los años la verdad de estos principios ha parecido más evidente a electores y estadistas, haciéndose cada vez más numerosa su aplicación. Países de tan diversa raza y estado de evolución como Alemania y el Uruguay lo han adoptado, con evidente ventaja para sus instituciones.

Y en nuestro país, cada vez se evidencia más su aplicación para las elecciones provinciales y municipales; citaremos el más reciente el caso de Santa Fe. De otra parte, en la misma cámara de diputados de esta provincia y en la competa de la comisión respectiva, existe un proyecto del ex senador Correa Luna no estableciendo la representación proporcional, y otro del P. Ejecutivo durante uno de los gobiernos radicales, en el mismo sentido; ambos en concordancia con el espíritu que inspiró la disposición correspondiente del régimen electoral sancionado por la constitución provincial.

Ocioso me parece hacer un largo alegato al respecto, por tratarse de un asunto ya debatido en la provincia de Mendoza, cuyo constitucionalista más destacado, el doctor Julián Barraquero, es un fervoroso partidario del sistema proporcional".

Finaliza la nota solicitando que el asunto se estudie y resuelva a la brevedad con el fin de que la reforma pueda aplicarse en los comicios de renovación legislativa por el primer distrito.

El momento parece ser propicio para que prospere el pedido socialista, y el asunto viene siendo motivo de comentarios periodísticos y en los círculos legislativos.

El doctor Julián Barraquero, que es miembro de la comisión redactora de la constitución antes del proyecto de reforma de la misma, y que cuenta con los constitucionalistas más serios y autorizados del país, ha expresado, en un reportaje del diario "Los Andes", su opinión francamente favorable a la tesis sostenida por nuestro partido.

* EL TRANSPORTE DE LA LECHE *

OFRECE POR LO GENERAL, SERIOS INCONVENIENTES PARA LA RAPIDEZ E HIGIENE DE LA OPERACIÓN por la falta de lugares adecuados. La nota presenta a los expendedores de ese producto en La Plata, que tienen que estacionarse en la calle 12 de 71 a 72, sin el espacio y las comodidades más indispensables, sometidos a las inclemencias del tiempo.

INFORMACIONES MUNICIPALES DE ROSARIO

El sueldo del intendente

ROSARIO, 21 — En su última sesión, el concejo deliberante resolvió establecer el sueldo de que gozará el intendente municipal. A propuesta del sector irigoyenista se fijó en 1.300 pesos mensuales. Los demócratas progresistas propusieron se pasara a la comisión de presupuesto el proyecto, por ser la erogación mayor de 5.000 pesos anuales, y no tratarse de un despacho de comisión. La mayoría irigoyenista resolvió se constituyera el concejo en comisión para uniformar ideas y dejar resuelto este "importante" punto de la "plataforma" electoral del irigoyenismo en acción.

Ampliamente discutido, con la oposición tenaz del sector demócrata, que adujo la inconstitucionalidad de la ley 2147, se aprobó la declaración siguiente: "El H. C. D. declara que es facultad del cuerpo fijar el sueldo del intendente, sin cortapisas de ninguna clase". Y de inmediato el sueldo del intendente quedó fijado como dijimos en 1.300 pesos mensuales.

Pavimentos en mal estado

Se aprobó una minuta de comunicación al intendente pidiéndole explique las razones que tiene el departamento de obras públicas para no exigir de las empresas que realizan trabajos en la ciudad que arreglen los pavimentos en debida forma. Asimismo, el concejo expresó su deseo de que el D. E. intime a las empresas, en un término perentorio, para que realicen los trabajos de pavimentación correspondiente.

Un paso a nivel

Pasó a comisión un proyecto por el que se obliga a la empresa del F. C. C. A. a que, en el término de 60 días, proceda a la apertura de un paso a nivel a la altura de sus vías en la calle Jujuy entre las de Vera Mujica y C. W. García.

Esa disposición no obsta al cumplimiento por parte de la empresa de las obligaciones emergentes del contrato celebrado con la municipalidad en mayo 18 de 1908, y se da cuenta a la dirección general de ferrocarriles a los efectos de la ley No. 2873 nacional.

Este paso a nivel es reclamado por el vecindario desde hace mucho tiempo, pues actualmente deben hacerse grandes rodeos para cruzar las vías porque el único paso a nivel que sirve a esa zona está en la calle Salta. Pero la empresa no respeta los contrato ni las resoluciones del concejo, a cuyo pedido varias veces ha sido emplazada a construir los pasos a nivel en las calles San Juan y San Luis por la dirección general de ferrocarriles.

Líneas de tranvías que deben ampliarse

Los vecinos de los barrios Las Delicias, Tiro Suizo y Saladillo gestionan la ampliación de las líneas tranviarias para que llegue el servicio a esos núcleos de población que han adquirido una importancia que es imposible desconocer y que es imposible continúen privados de los medios más elementales que requiere su progreso y las necesidades de sus habitantes.

Los vecinos de Las Delicias deben caminar 20 cuadras para tomar el tranvía en la calle San Martín; necesita una línea por Moreno o Dorrego cuya ventaja aceleraría notablemente el progreso de ese barrio llamado a ser el más importante de la zona sud de la ciudad. El Saladillo exige la prolongación del servicio tranviario, que sólo llega a los mataderos, con lo que se evitarían, en parte, los sacrificios a que se ven sometidos los vecinos que, en su casi totalidad, tienen sus ocupaciones en el centro de la ciudad.

Asociación O. de Socorros Mutuos
BAAVEDRA 450
En esta sociedad, constituída y administrada por trabajadores, tienen cabida todas las personas de ambos sexos, desde 2 hasta 65 años de edad.
Unión Telefónica 47 Cuyo 2701
Sección Masaje y Remedios de Escalada, calle Martín Fernández 815. REMEDIOS DE ESCALADA, de 14 a 16 horas.

Fugó el contador de la Federación Agraria Argentina

"Eugenio Mauri, jefe de la contaduría de la Federación Agraria Argentina, acaba de fugarse dejando la mar de clavos en todas partes: en la institución, en el círculo de sus amistades y en casas de comercio con las cuales mantenía contacto por el alto cargo que desempeñaba en la casa. En fin: metió un clavo allí donde podía.

Mauri era hombre de confianza ilimitada. Cuando se necesitaba en un congreso de la institución un hombre que gritara la honorabilidad de todos cuantos administran la Federación, ahí estaba Mauri. Porque Mauri era sinónimo de probidad acrisolada. Ahora todo ha caído como un castillo de naipes. El hombre-rectitud, escapa con la celeridad de un rayo. Ha substraído 20.000 pesos. Algunos dicen que son 40.000. Otros afirman que pasan de 50.000 nacionales. Vaya uno a saberlo! Lo cierto es que concluyó la honradez de uno de los magnates de esa casa!

La Federación ha sido dañada en algunos miles de pesos y, sobre la Federación recae, además, el aspecto moral del asunto. Cuando unos señores Angel Muzzio e hijos resultan víctimas del lince Mauri, es porque estaba de por medio el factor moral encarnado por la Federación Agraria. Pero mientras algunos denunciaron los hechos a la policía, y entre ellos la casa Muzzio, la Federación permanece cruzada de brazos y trata de restar importancia al asunto. Por lo menos, tal es la situación de los hechos al momento de escribir.

¿Qué significa esto? Alguien teme que Mauri resulte peligroso si se le detiene? Quién, sino la Federación, debió ser la primera en pedir la captura de su empleado? Los hombres que proceden judicialmente contra sus "compañeros", sin consideración de ninguna especie, permanecen impasibles cuando un ilustre embrollón se roba los dineros sociales, y amparado en el nombre de la institución, estafa a los amigos a diestra y siniestra. Esto es sencillamente el colmo de la desvergüenza. Por allí hay un colono de Piamonte, desesperado, que ha sido víctima de 3.000 pesos. En la casa son numerosos los empleados que resultaron envueltos por ese traficante de opereta. Pero la Federación permanece como si lloviera en el tejado ajeno y no en el propio! Se interesa, únicamente, por restar importancia al hecho.

En el mejor de los casos este hecho justifica lo que se afirma a todos los vientos: los síndicos padecen de ceguera completa. Estas substracciones las venía haciendo Mauri desde hace años, según nos aseguran personas bien informadas. Todo el mundo conocía en la casa sus famosas jugadas de cambios que éste realizaba con la plata... ajena. Mauri compraba liras a montones y compraba autos, chalets, campos, máquinas trilladoras, mandaba de paseo a su familia a Europa y hacía otras cosas que no se hacen sin disponer de cuantiosos recursos. Pero los síndicos y los "dirigentes" no sabían ni veían nada. Pobres angelitos! Y pensar que en la casa existen otros Mauris que nadie ve!

Ahora todo el mundo se pregunta dónde está la "escrupulosa" administración llevada en la casa; dónde están los controles enérgicos, severos, estrictos. Dónde están?

Esas declaraciones bombásticas del síndico Degiovanni, a qué quedan reducidas?

Pura espuma; albaraca y fingida. Porque lo cierto es que han faltado fondos y que al congreso último se le habló de administración pulcra, correctísima, que marchaba sobre rieles, lo que no parece exacto. Y como esto es lo que todo el mundo se pregunta, de ahí se explica que la Federación se esfuerce por dar patente de honrado a un vulgar delincuente, que clava a medio mundo, incluso a diversos empleados a quienes el "caballero" canjeó vales y obtuvo préstamos por millones y millones de pesos.

A esto se llama administración honrada, pulcra, que puede meterse en casa de cristal.

Farsantes y canallas!!"

(De "Mundo Agrario".)

EL DERRUMBE DE LA FEDERACION AGRARIA

TUCUMAN, 21. — Con este título publica el diario local "El Orden" el siguiente artículo:

"Han renunciado de la Federación Agraria Argentina el doctor José Ignacio Aráoz y don Salustiano J. Coitiño, a raíz de una nota impertinente del señor Placenza, que pretende desautorizar a ambas personas que tuvieron en Buenos Aires la representación de los cañeros de Tucumán.

Con tales renuncias, la institución nombrada pierde lo que era realmente su sostén y su autoridad moral, y se convierte sólo en una sucursal del señor Placenza, para cobrar cuotas y hacer seguros, a costa del bienestar y de la tranquilidad de los cañeros tucumanos.

Bien saben los cañeros los sacrificios que por sus intereses han realizado los delegados ante el árbitro. Bien saben que por la intervención exclusiva del doctor Aráoz, en la cosecha del año 1926, volvieron a su poder casi seis millones de pesos. Que de no haber mediado esa circunstancia, y esa persona, el señor Placenza los hubiera embarcado en la continuación de una huelga sangrienta que sólo hambre y ruina hubiera producido para Tucumán.

Hoy, temerosos de que la Cámara arbitral, juez de las divergencias de los gremios, haga disminuir el cobro de las cuotas de la Federación — único interés de la misma — rechazan toda perspectiva de arreglo del conflicto y prefieren mantener las cosas en efervescencia continua, para medrar a costa del dolor y la miseria de los agricultores.

Con el retiro del doctor José Ignacio Aráoz y del señor Coitiño, pierden los cañeros los únicos hombres que realmente podrían defenderlos y pagan mal los desinteresados esfuerzos y los favores positivos que por su acción recibieron.

La Federación Agraria se encuentra, así, en pleno derrumbe.

SIGNIFICADO DE LA REVOLUCION DE MAYO

MAIPU. — El Centro Socialista local, a objeto de explicar al pueblo el significado de la revolución de Mayo, ha organizado una conferencia que se llevará a cabo el jueves 24, a las 21 horas, en el amplio local del mismo.

Sobre el tema enunciado, usará de la palabra el delegado de la Federación Socialista Mendocina, ciudadano José Palacín.

A continuación se realizará un baile familiar, amenizado por una selecta orquesta.

LA COLMENA
SOCIEDAD DE AHORROS EN PARTICIPACIÓN
Creada y Administrada por el
Banco Popular Argentino
Recibe AHORROS que se invierten en DEBENTURES HIPOTECARIOS del mismo Banco de 6 1/2 % los que a la cotización actual producen una renta de:
7 %
(Los fondos pueden ser retirados en cualquier momento).
Bmé. MITRE 370 PIDA PROSPECTOS.

A Vd. le interesa saber
QUE USANDO LOS NUEVOS MODELOS DE CUELLOS QUE NO SE ARRUGAN Y MUY FACILES DE LAVAR Y PLANCHAR DE LA
Marca TRES V.V.V. INDUSTRIA ARGENTINA
CALIDAD-ELEGANCIA-COMODIDAD-ECONOMÍA
EXIJALOS EN TODA CAMISERIA

Teatros :: Conciertos :: Cinematografía

MAÑANA SE INICIARÁ LA TEMPORADA LIRICA

"AIDA" SERA REPRESENTADA EN EL PRIMER ESPECTACULO

Con una representación de la siempre agradable ópera de Verdi, "Aida", se iniciará, mañana, a las 21, la temporada lírica oficial del Colón.

"Aida" será dirigida por el maestro Tullo Serafín, con los cantantes Hlanca Scaciatti, Luisa Bertana, Santiago Lauri Volpi, Benvenuto Franci, Tancredo Pasero y Julio Cirino.

La obra se presentará con los nuevos decorados de Scaioli, del Real, de Roma.

Las danzas estarán a cargo del cuerpo estable de ballet del Colón, dirigido por Boris Romanoff, y en el cual figuran los primeros bailarines Colette Salmón y Roger Pacaud y las bailarinas solistas Leticia de la Vega, Dora del Grande y Blanca Zirmaya.

En la velada de gala del 25, correspondiente a la segunda función de abono, se ofrecerá una nueva versión de "Aida", o "La traviata", con Claudia Muzio.

En la tercera función de abono se estará "Il trovatore", cuyo personaje principal desempeñará Lauri Volpi.

El maestro argentino Francisco Paolantonio dirigirá la primera novedad de la temporada, "Giuliano", del maestro Zandonai, libro de Rossatto.

Esta obra tendrá como principales intérpretes a los cantantes argentinos Adelaida Saraceni y Pedro Mirassou.

La mediosoprano Gabriela Besanzoni, que llegó procedente de Río de Janeiro, efectuará su presentación con "Orfeo", de Gluck, que se dará en la semana próxima.

CONCIERTOS

CUARTETO BUENOS AIRES

La comisión de Ateneo del Círculo Médico Argentino y Centro de Estudiantes de Medicina, ha organizado para mañana, a las 21.15, una audición musical, a cargo del cuarteto de Buenos Aires, compuesto por León Fontova (violín), Carlos P. Fellca (violín), Abel San Martín (viola) y Florencio Granero (violoncello).

He aquí el programa:

Andante cantabile, Tchaikowsky; Canzonetta, Mendelssohn; Lamento quichua y Criolla, Luis Gianneo; Serenata, Haydn; El cisne, Saint Saens; Lebesified, Robbins; Nocturno número 2, Chopin-Sarasate; Aires bohemios, Sarasate.

Además, la pianista Carmen Mazfener interpretará las siguientes páginas musicales:

Allegro del carnaval de Venecia, Schúmann; Balada en fa mayor, Chopin; Jardín sous la pluie, Debussy.

ALEJANDRO UNINSKY

Alejandro Uninsky, que en sus conciertos anteriores ha conquistado calurosos elogios, prepara una tercera audición para hoy, a las 17.30, en la misma sala y con un programa en el que figuran:

Novelette, op. 21, Nº 8, Schumann; Sonata quasi una fantasía, op. 27, número 2 (claro de luna), Beethoven; Fantasía, en la menor, Dos mazurkas, Scherzo, Chopin; Estudio en mi bemol, Paganini Liszt; Nos joies (Nocturno según un canto polaco de Chopin), Liszt; Tarantela (Venecia y Nápoles), Liszt.

M. FLORIGNY

M. Florigny, pianista francesa recientemente llegada al país, dará mañana, a las 17.45, en el teatro Ateneo, un concierto, ajustado al siguiente programa:

Sonata (appassionatta), Beethoven; Rueda en mi mayor, Valse en do menor, Berceuse, Andante spianato y Polonaise, Chopin; Souvenir d'Italie, Saint Saens; Le coucou (1681-1772), Dayain; Les jeux d'eau Ravel; Au bord du Nil, T. Florigny; Valse Faust, Gounod-Liszt.

ESPECTACULOS

TEATROS

COLON — Compañía lírica italiana. — Mañana inauguración de la temporada y 1ª de abono: Aida.

NACIONAL — Compañía Carnavalle. — Hoy, a las 18.15, a las 21 y a las 23.15: Romance federal. A las 22.15: El corralón de mis penas. Plateas, $ 1.50 por sección.

MARCONI — Compañía Concepción Olona. Hoy, a las 18: El demonio fué antes ángel. A las 21.45: ¡Cásate y verás! Plateas, pesos 1.50 y 2.50.

AVENIDA — Compañía Diego Valero. — Hoy, a las 17.15: Las tres cosas de Juanita. A las 18.15 y a las 23: Las castigadoras. A las 21: El joven del 68. A las 22: Las corsarias. Plateas, $ 1, 1.50 y 1.

NUEVO — Compañía Roberto Casaux.— Hoy, a las 18.15 y a las 22.15: ¿Trabajar? ¡Nunca! A las 21.15: El cañón catalán. A las 23.15: Mi amigo el diablo. Plateas, pesos 1.20 por sección.

COMEDIA — Rivera-De Rosas-Franco.— Hoy, a las 18: La mala reputación. A las 22: La sombra del pasado. Plateas, $ 2.

MAYO — Compañía Julio Sanjuán. — Hoy, al as 18.15: El espanto de Toledo. A las 21.15: Pulmonía doble. A las 1a consulta del maestro. Plateas, $ 1.50, 1 y 2.

LICEO — Compañía Dealessi-Ratti. — Hoy, a las 18.15, a las 21 y a las 23.15: La vuelta al mundo en ochenta... sustos. A las 22.15: ¡Ahogarse y salvar la ropa! Plateas, $ 1 por sección.

ATENEO — Compañía Gómez-Brena.— Hoy, a las 22: La casa paterna. Plateas, $ 1.50.

—A las 17.45: Tercer concierto de piano por Alejandro Uninsky. Plateas, $ 5.

SMART — Compañía Marcelo Ruggero.— Hoy, a las 21 beneficio: El náufrago Vicente, Metejón, Betrstin y Cía., En la tumba de la vida.

ARGENTINO — Compañía Petravicini. — Hoy, a las 21.15: Alegría. Plateas, $ 2.50.

COLISEO — Exhibiciones cinematográficas. — Hoy, a las 21: Los conquistadores del oeste, por Buster Keaon; La madre, film ruso con música adaptada y prólogo. Plateas, $ 2.50.

MAIPO—Compañía de grandes revistas.— Hoy, a las 18.15, a las 21.10 y a las 23.30: Caras sonrientes. A las 22.15: Lo que nos gustó. Plateas, $ 1.50 por sección.

BUENOS AIRES — Compañía Muiño. — Hoy, a las 18.15 y a las 22.15: ¡Sinverguenza! A las 21 y a las 23.15: ¡El cabo Rivero! Plateas, $ 1 por sección.

PUEYRREDON — Compañía argentina.— Hoy, a las 18.30: Las de Barranco. A las 21.15: 9 por 9 40, te espero en la noche. A las 22.20: Mi tía está chiflada. A las 23.25: El cañón catalán. Plateas, $ 0.60 por sección.

ONRUBIA (antes Victoria) — Cine. — Hoy, a las 17.45: Las de Méndez. A las 21.30: Los vencedores de la muerte y Las de Méndez. Plateas, $ 1 y 2.

EL REPERTORIO DE LA COMPAÑIA NICCODEMI

ESTRENOS Y REPRISES QUE OFRECERA EN EL ODEON

La empresa del Odeón abrirá el lo. de junio próximo el abono a la temporada que en dicho teatro realizará la compañía italiana que dirige el conocido dramaturgo Dario Niccodemi, durante los meses de septiembre y octubre.

Al mismo tiempo ha dado a la publicidad el repertorio que el referido conjunto pondrá en escena.

Entre las novedades figuran: "Assunta Spina", drama en dos actos de Salvatore Gíacomo; "La scalata all'Olimpo", comedia en cinco actos de Giannino Antona Traversi; "La signora Rosa", comedia en tres actos de Sabatino López; "La Sagredo", drama en tres actos de Giuseppe Adami; "Jolly", comedia en tres actos de Luigi Chiarelli; "Bellamonta", comedia en tres actos de Dario Niccodemi; "La Diana de Lys", drama en cuatro actos de Alejandro Dumas (hijo); "Candida", comedia en tres actos de G. B. Shaw; "La cometa", comedia en tres actos de Attilio D'Orbok; "Maya", espectáculo en nueve cuadros, prólogo y epílogo, de Simón Cantillon; "¿Hai cuore tu", comedia en tres actos de Jean Sarment; "Suo marito", comedia en tres actos de Paul Géraldy; "La tredicesima sedia", comedia dramática en tres actos de Bayard Veiller; "La vagabonda", comedia en cuatro actos de Colette y Marchand; "Periferia", catorce pasajes de Francisco Langer; "Non siamo più ragazzi", comedia en tres actos de Leopoldo Marchand; "Ultima novità", comedia en cuatro actos de Edouard Bourdet; Edda Gabler", drama en cuatro actos de Enrique Ibsen; "L'avventuroso matrimonio", comedia en tres actos y prólogo, de Leo Lenz, con comentarios musicales de los maestros A. y E. Schinelli, al modo del siglo XVIII.

Además se cuenta con reprisar las siguientes obras: "La vena d'oro", "Le due metà", "I tre amanti" y "La favola del Re Magi", de Guillermo Zorzi; "La Moroslina" e "Il problema centrale", de Arnaldo Fraccaroli; "Chimere" y "La maschera e il volto", de Luigi Chiarelli; "L'Arciduca" de G. A. Borgese; "Nemmeno un macio", de Roberto Bracco; "La moglie ideal" y "L'Ondina", de Marca Praga; "Mario e Maria" y "La Distanza", de Sabatino López; "L'Ombra", "La nemica", "L'Aigrette", "L'Alba, il giorno, la notte", "La casa segreta", "Il rifugio", "La piccina", "La volata", "I pescicani", "Le tre grazie" y "Scena muta", de Dario Niccodemi; "Le marionette", de P. Wolff; "Il germoglio", de G. Feydeau; "L'età critica", de M. Drayer; "La casa in ordine", de A. W. Pinero; "...fa lo stesso", de L. Lakatos; "Un uomo", de A. Savoir; "L'adolescente" e "Il fiore di serra", de G. Natanson; "Il pescatore d'ombre", de J. Sermont y "Se volessi", de Géraldy y Spitzer.

COMPAÑIA DE GERMANA DERMOZ

PROXIMA TEMPORADA EN BRASIL

Un telegrama procedente de Brasil informa que viaja en el vapor Croix la compañía dramática francesa de Germana Dermoz, a quien rodean Mauricio Escando y M. Joffre. Este conjunto, que debe debutar en el Municipal, de Río de Janeiro, el 26 del corriente, con "Israel", de Bernstein, ofrecerá 12 veladas de abono, a razón de cuatro por semana.

"SANDINO", EN EL ATENEO

SERA ESTRENADA POR LA COMPAÑIA GOMEZ - BRENA

La dirección de la compañía José Gómez-Fanuy Brena, ha fijado para el día de mañana el estreno de la obra en tres actos, original de Máximo Soto Hall, titulada "Sandino". Esta pieza sintetiza el problema de América y pinta la figura del gran luchador nicaragüense.

El elenco ensaya además "Hamlet", de Shakespeare, modernizado y adaptado a nuestro ambiente por Roberto Tálice y Luis Diéguez.

"¡PROVINCIANO HABIA DE SER!", DE J. A. SALDIAS

SE POSTERGO SU ESTRENO EN EL COMICO

La compañía nacional de comedias y sainetes que en el teatro Cómico encabeza el primer actor Luis Arata, renovará en breve el interés de sus espectáculos, estrenando en segunda sección nocturna de esa fecha una pieza de José Antonio Saldías, titulada "Provinciano había de ser!", obra que debió haberse estrenado en esta sala ayer, en sección intermedia.

Ensaya además este conjunto, "Sierra Chica (vida de presidio)", original de R. A. Tálice y Luis Diéguez.

"LOS MOSQUITOS", DE LOS ALVAREZ QUINTERO

SE REPRESENTO CON EXITO EN MONTEVIDEO

Por primera vez representóse en Montevideo la comedia en tres actos de los hermanos Alvarez Quintero, "Los mosquitos".

La interpretación ofrecida por la compañía de Serrador-Mari, que había obtenido esta obra en calidad de exclusiva, fué correcta, recibiendo de parte del público repetidas muestras de aprobación.

También la crítica teatral de la vecina orilla acogió favorablemente a la última producción de los hermanos Quintero, diciendo que vuelven los buenos tiempos de estos conocidos escritores andaluces.

ANA S. DE CABRERA

ACTUARA EN CORDOBA

Terminado con singular éxito el ciclo de audiciones que esta fol-klorista ha ofrecido con motivo de la inauguración de la "Casa del Arte", en Montevideo, pasará a Córdoba, para iniciar una serie de audiciones nativas en el teatro Cine General Paz.

* Otra escena de "El Gaucho" *

LUPE VELEZ Y DOUGLAS FAIRBANKS, EN UNA DE LAS ESCENAS más emotivas de la película "El gaucho", que "Artistas Unidos" hará estrenar mañana.

ESTRENÓSE ANOCHE EN LA ÓPERA

LA REVISTA "PARIS AUX ETOILES"

Indiscutiblemente la revista de Jacques Charles, "Paris aux etoiles", estrenada ayer en la Opera, es muy superior en mérito a la titulada "Ca c'est Paris", con que debutó la compañía.

Hay en la dada a conocer anoche algunos cuadros que, sin ser novedosos ni asombrar a nadie, contienen mérito decorativo y agilidad escénica. Empero algunos decorados, excesivamente maltratados por el tiempo, y los juegos de luces que fueron manejados con evidente impericia, desvalorizan el conjunto.

Tampoco puede pasarse por alto el uso — y hasta el abuso — del desnudo y el semi-desnudo exhibido con fines que distan mucho de ser artísticos.

La interpretación fué, en general, buena, pero no impecable.

En suma, que esta compañía que se dice procede del teatro del Moulin Rouge, de París, poco o nada tiene que enseñar a los cultores locales del género.

LA COMEDIA INGLESA "ON APPROVAL"

SE REPRESENTARA EN EL CAPITOL

La Buenos Aires Comedy Company, la misma que el año pasado representó con éxito en el teatro Odeón, la comedia "Hay Fever", dará en este mes tres representaciones de la celebrada comedia de Frederick Lonsdale "On approval".

Emily Hogan tendrá a su cargo la "mise en scene" de la obra. Las actrices Cecile Lezard y Ayleen Halahan, y los actores F. E. Sritcharel y Hugh Livars, interpretarán los principales papeles de "On approval".

Estas representaciones se realizarán en el teatro Capitol (Santa Fe y Callao), efectuándose la prueba el miércoles de la semana entrante, por la noche la segunda, en sección vespertina, el sábado 26, y la tercera por la noche de ese mismo día.

En la calle Cangallo 543 se encuentran en venta las localidades para estas tres funciones.

BENEFICIO DE LA CASA DEL TEATRO

SE REALIZARA HOY EN EL ODEON

La compañía española que en teatro Odeón dirige Ernesto Vilches, efectuará su función de hoy a total beneficio de la Casa del Teatro.

Subirá a escena con tal motivo la pieza romántica de Melherville titulada "El comediante" (Sullivan).

Mañana, miércoles, Ernesto Vilches nos dará o conocer la comedia en tres actos de José Fernández del Villar titulada "Mimí Valdez". Esta pieza se representará en las funciones de tarde y noche.

El cartel de los espectáculos que se ofrecieron ayer en esta sala estuvo integrado por las dos últimas representaciones de "Un americano en Madrid".

"EL TENIENTE PEÑALOZA"

EL MIERCOLES SE ESTRENARA EN EL SMART

Los elementos que integran la compañía de Marcelo Ruggero ensayan activamente en el Smart el sainete de Alberto Vacarezza, titulado "El teniente Peñaloza".

El estreno de esta obra será ofrecido, salvo inconvenientes de último momento, en la sección intermedia de la función nocturna de mañana.

UNA ACLARACION

NOS LA SOLICITA EL MAESTRO FRACASSI

Aun cuando en esta sección no nos hicimos eco del rumor a que alude el maestro Elmérico Fracassi, accedemos gustosos a publicar, a su requerimiento, la siguiente aclaración:

"En virtud de haber circulado la versión de que mi ópera "Natale Rosso" fuera rechazada por la comisión artística del teatro Colón, debo dejar constancia que se trata de un error informativo, por cuanto no la he presentado en ningún momento a la consideración de la mencionada entidad artística."

Presenta la Super-producción de
DOUGLAS FAIRBANKS
EL GAUCHO

"El Gaucho" no es una pintura del paisano criollo. Su espíritu es más vasto. Sintetiza con rasgos de penetrante humanidad al nativo de todos los países de la América latina. "El Gaucho" es un relato vivo, apasionante y romancesco. Su realización por Douglas Fairbanks ha sido considerada como maravillosa en todas partes.

MAÑANA 23 SE ESTRENA

En los cines
PETIT SPLENDID, Libertad 976.
PARIS, Suipacha 153.
PALACE THEATRE, Corrientes 757.

Exclusividad: Artistas Unidos—Córdoba 1249—Bs. Aires

HOMENAJE A FLORENCIO SANCHEZ, EN MONTEVIDEO

SEMANA PRO MONUMENTO

El miércoles quedará inaugurado en el teatro Solís, de Montevideo, una semana de homenaje a Florencio Sánchez, iniciándose al mismo tiempo una colecta para erigir un monumento a este dramaturgo.

Para llevar a la práctica esta idea prestarán su desinteresado concurso la compañía española que dirige Francisco Villaespesa y que actualmente se encuentra en ésa. Representará durante esa semana "Nuestros hijos", "Los muertos", "El pasado" y "Los derechos de la salud".

Se cuenta, además, con la colaboración de un grupo de escritores conocidos que disertarán sobre la figura y el teatro de Florencio Sánchez. Entre ellos figuran Edmundo Bianchi, Otto Miguel Cione, Alberto Lasplaces, Carlos María Princivalle, doctor Arturo Carbonell Deball, Miguel Víctor Martínez, Emilio Carlos Tacconi, Daniel Martínez Vigil y Ovidio Fernández Ríos.

Además, el actor nacional Pedro Gialdroni, retirado hace tiempo de la escena, intervendrá conjuntamente con el elenco de Villaespesa en la representación de "Barranca abajo".

REABRIRÁ SUS PUERTAS EL COLISEO

CON EL CIRCO DEIKE

El día 10 de junio próximo reabrirá sus puertas el teatro Coliseo, dedicado actualmente a espectáculos cinematográficos.

Efectivamente, en esa fecha debutará en la sala de la calle Charcas, la compañía circense Deike, cuyos elementos se han embarcado el día 12 en el vapor "Madrid" rumbo a este puerto, bajo la dirección de J. Rinsch.

Trae esta compañía, a estar por las informaciones suministradas por la empresa, un sinnúmero de atracciones, como ser caballos y animales de toda clase amaestrados, y como es de ley en todas estas clases de espectáculos, habrán también alambristas, tonys y clowns.

Una novedosa atracción para Buenos Aires la constituirán las pantomimas aéreas con caballos de la compañía Reinsch.

La troupe Woarlein se encargará de amenizar el espectáculo con sus pantomimas cómicas y acrobáticas de gran efecto.

También ha sido incorporado al circo Deike, el clown argentino Quintana.

La actuación del circo Deike se prolongará en el teatro Coliseo hasta fines de julio, finalizada la cual pasará a ocupar el escenario vacante la compañía italiana de operetas del actor cómico Siddivó.

LOS ESPECTACULOS DEL CASINO

DEBUT DE UNA "TROUPE"

Mañana debutará en el teatro Casino una "troupe" dirigida por el profesional Dante, la cual se propone ofrecer un número de ilusionismo moderno.

Integran esta compañía numerosos ayudantes de ambos sexos, poseyendo también una colección zoológica importante.

He aquí los elementos que integran el elenco:

Aparte de Dante que es la figura sobresaliente, las actrices Ruth Race, Evelyn Mckellar, Dorothy Dante, Hellen, Martelle y los actores Fran Martin, Harvey Williams, Alvur Jansen, Billi Dante y Edward Marstrand, bajo la dirección musical de Edna Herr Jansen.

NOTICIAS BREVES

Ha gustado mucho en San Nicolás la labor de la compañía de Héctor Calcaño.

—En el teatro Esternell, de San Juan, sigue representando sus dramas policiales el elenco de Ramón Carrait.

—En el Municipal, de Río Cuarto, debutó la compañía de Blanca Podestá.

—Se encuentra entre nosotros, de paso para Chile, Gallardo Benítez, llegado de Europa donde ha organizado el elenco de la próxima temporada lírica del teatro Municipal, de Chile.

—A base de Antonia Plana y Emilio Díaz, Alberto Ghiraldo ha formado un conjunto que actuará en España.

—Representóse, en la Casa del Arte, de Montevideo, como homenaje a Ulises Favaro, la pieza de este autor "Premio a la virtud".

—La compañía de los hermanos Podestá se presentará próximamente en el teatro Italiano, de Pigüé.

—El conjunto de variedades de Josefina Cantero se presentó en el teatro Español, de Azul.

—El maestro Amadeo Vives se propone musicar la obra de los hermanos Machado, "Juliianillo Valcárcel".

—La compañía de José Casamayor reprisará en Montevideo "El hombre, la bestia y la virtud".

Ha triunfado plenamente en París la compañía de la Opera de Viena, que dirige el maestro Franz Schalk, teniendo como intérpretes a las cantantes Lehmann, Schumann, Jeritza, Helletsgruber, Gerhart, Wildbrun, Anday y en el sexo masculino a Tauber, Jargey, Markhoff, May, Gallos, Klepwra, Pataky, Gaaraud y Schipper.

—En octubre será reabierta al público el teatro Español, de Madrid, sobre cuya reconstrucción hablamos recientemente.

—El crítico teatral del "Corriere della sera" acusó a los "vaudivillistas" franceses Weber y Quinsen de haber plagiado al autor inglés Manners en la obra "La verité toute nue".

—El 24 de diciembre se inaugurará en Milán un nuevo teatro, llamado "Excelsior".

—En el Ideal iniciaron ayer los ensayos de la obra del debut los elementos de la nueva compañía de Angelina Pagano.

—Ha finalizado su actuación en el Solís, de Montevideo, la compañía Menichelli-Migliari-Pescatori, que pasará a Rosario.

—Hoy partirá para Europa el actor Jorge Urbán, que el año venidero nos visitará nuevamente.

—Mañana por la noche se realizará en el teatro Príncipe una función a beneficio del club Defensores de Belgrano.

—El conocido compositor Francisco Canaro debutará hoy en Santa Fe.

—Para mañana tiene anunciado su debut en el teatro Novedades, de Córdoba, el elenco de Pedro Codina.

—Hoy se presentará en el Odeón, de Tucumán, la compañía de Carlos Morganti.

—Finalizó su actuación en Tres Arroyos la compañía nacional Giacobino-Bastardi.

—Actuará, a partir de hoy, en el Tres de Febrero, de Paraná, la compañía Rioplatense.

Notas cinematográficas

"El gaucho", realización de un ideal sudamericano—

"El Gaucho" no es una pintura del paisano criollo. Su espíritu es más vasto. Sintetiza con rasgos de penetrante humanidad al nativo de todos los países de la América latina.

"El Gaucho" es un relato vivo, apasionante y romancesco. Su realización por Douglas Fairbanks ha sido considerada como maravillosa en todas partes.

Ningún breve resumen de la obra, puede hacerle justicia, a la acción construída con tanta habilidad. Basta decir que la imaginación es cautivada al principio del prólogo y sostenida hasta el fin de la leyenda. El buen humor de Fairbanks y de sus hazañas, son el condimento, para el movimiento vital de la obra, cuyo gusto tiene algo de la leyenda española.

Las aventuras de Douglas son de la clase que divierten a viejos y jóvenes. Sus proezas, saltos y notable destreza, sirven para acentuar más bien que detraer de sus escenas de desempeño soberbio. En Sherwood Forest él es el galante aventurero, siempre con una sorpresa para su auditorio.

La fotografía por Tony G. Claudio es admirable, y las escenas dibujadas por Carl Oscar Borg, el director artístico de Fairbanks, constituye un fondo de un encanto raro. F. Richard Jones dirigió esta producción.

"El Gaucho" se estrena mañana en los cines Splendid, Palace Theatre y París.

"Cuerpo y alma"—

Componen el elenco de esta producción los artistas Allen Pringle, Norman Kerry y Lionel Barrymore.

La primera, en los papeles de comedia, ha demostrado poseer una singular capacidad al desempeñar con tanto acierto una parte en extremo dramática.

Norman Kerry ha dado cabal prueba de sus cualidades en anteriores interpretaciones, entre las cuales destacaremos "El hombre sin brazos", en que le cupo actual junto a Lon Chaney y Joan Crawford.

En lo que respecta a Lionel Barrymore, bien conocidas son por nuestro público sus caracterizaciones de un fuerte e intenso dramatismo.

Es "Cuerpo y alma" un film cuya acción se desarrolla en los Alpes suizos. Su trama sencilla ha permitido al director Reginald Barker lograr algunas escenas de buen gusto.

Completa el reparto el nuevo actor T. Roy Barnes, de sólidas cualidades interpretativas.

"Cuerpo y alma, de Metro Goldwyn Mayer, se estrenó en los cines Empire, París, Callao y Petit Splendid.

ESPECTACULOS

TEATROS

ODEON — Compañía Ernesto Vilches.— Hoy, a las 17.30 y a las 21.30: El comediante. Plateas, $ 6 y 5.

COMICO — Compañía Luis Arata. — Hoy, a las 18.30 y a las 22.15: Stéfano. A las 21.15 y a las 23.15: La gloria del niño Jorge. Plateas, $ 1 por sección.

BOEDO — Compañía Actores Unidos. — Hoy, a las 18.15: Vicentino. A las 21: ¡Sin grupo, que va de cuento! A las 22: La ronda de la locura. A las 23: El bailarín del cabaret.

VERANO — Compañía Elena Marrone. Hoy, a las 13.15: El regreso de Adelaida y variedades. A las 21.15: La brutta y variedades. Plateas, $ 0.50 y 1.

VARIEDADES

CASINO — Maipú 336. Variedades. — Hoy, a las 20.45: Gran éxito de las nuevas atracciones: Tres Velascos, Gaudot, León y Kiki, Welmon Duo, Ben-Beno, Stanley y toda la compañía.

PARQUE JAPONES — Leandro N. Alem y Callao. Grandes atracciones. Entrada $ 1, niños 0.50.

EMPIRE THEATRE — Corrientes y Maipú. Todos los días tarde y noche, variado programa cinematográfico.

SKATING FLORIDA — Florida 358. Todos los días, secciones de mañana, tarde y noche.

CINEMATOGRAFOS

CINE GLORIA — Avenida de Mayo 1281. Continuado desde las 14 a las 19.20 todos los días y domingo de tarde.

CINE BRISTOL PALACE — Independencia 3818. — Espectáculos familiares. —

CINE ETOILE — Corrientes 2759. Funciones diarias tarde y noche.

CINE MITRE — Boedo 937. Funciones y estrenos diarios, tarde y noche.

CINE ELECTRIC PALACE — Lavalle 326. Tres grandes orquestas. Funciones tarde y noche todos los días.

CINE CABILDO — Cabildo 2347. Cine de las familias. Orquestas jazz band y típica.

CINE FENIX — Rivadavia 7602. Funciones todos los días, tarde y noche.

CINE LOS ANDES — Boedo 778. Funciones diarias. Orquestas jazz, típica y clásica.

SELECT BUEN ORDEN — Bernardo de Irigoyen 1321. Funciones tarde y noche.

CINE PABLO PODESTA — Rioja 2040. Funciones tarde y noche todos los días.

NACIONAL PALACE — San Juan 2461. Dirección, M. Glückmann. U. T. 1193 Cuyo.

CINE DEVOTO — Nueva York 3314. Funciones los martes, jueves, sábado y domingo tarde y noche. — Hoy: La quimera del oro, por Charlie Chaplin; La zalamera del 116, por Johny Hines.

AUTOMOVILISMO

INTERESANTE DESBRAGUE PARA RUEDA LIBRE

El nuevo proyecto trabaja como un desbrague ordinario de discos múltiples y a la vez produce automáticamente la rueda libre

En el momento actual, es grande el interés que se observa en los técnicos automovilistas por el sistema de transmisión a rueda libre.

Ya se han ensayado varios sistemas con éxitos más o menos diferentes. Aparte del sistema que trabaja sobre el principio del rodillo en el plano inclinado, hay varios otros diseños tales como el tipo a filete roscado. Uno de estos modelos es el que nos ocupa, debido a Mr. John Weller, quien está en el presente momento ocupado en aplicarlo a un coche para someterlo a las pruebas prácticas indispensables, antes de ser adoptado definitivamente; pues, si bien en pruebas preliminares ha dado excelente resultado, puede ser que, el duro y prolongado trabajo a que estos aparatos están sometidos le hiciera descubrir fallas o puntos débiles sometidos a rápido desgaste que le hicieran inaceptable.

Veamos ahora la descripción del aparato.

En unión del cigüeñal del motor o fijada al volante va una caja circular la cual encierra un desbrague de discos múltiples; una serie de discos hembras o motrices van asegurados en canaletas practicadas en el interior de la caja pudiendo deslizarse longitudinalmente a ésta y siguen a la caja en su movimiento como en los desbragues ordinarios. El otro juego de discos machos o transmisores va montado en ranuras practicadas sobre un manguito A el cual está internamente roscado con un filete espeso; este filete interno atornilla con otro filete practicado externamente en forma de sin fin sobre un segundo manguito B, el cual va montado solidariamente sobre un eje central, sobre el que puede deslizarse en sentido longitudinal; este eje, transmite el movimiento a la caja de velocidades. En el interior del manguito B, hay un fuerte resorte, apoyando por un extremo contra un ruleman de empuje en su interior, sobre el cual acciona la horquilla operada por el pedal del embrague.

Ahora bien, veamos cómo funciona el aparato:

Cuando el motor comunica fuerza al vehículo — en el crítico momento en que gira más rápidamente que el eje de la tranmisión — la acción del filete de tornillo es tal que el manguito A es empujado hacia atrás, de modo que comprime los discos del embrague. Además esta acción también tiende a producir el movimiento del manguito B hacia la izquierda y comprimir el resorte de modo que realmente es la presión del resorte la que actúa sobre los discos del embrague. En tales circunstancias el empuje del motor es transmitido a la caja de velocidades por medio del eje arrastrado por el manguito B. Si el conductor suelta el pedal del acelerador para que el motor modere su rotación, viniendo ésta a ser menor que la del eje de la transmisión, en tales circunstancias se realizará el trabajo inverso; la acción del resorte y del filete de rosca es tal, que los manguitos se deslizan inversamente y dejan en libertad los discos, permitiendo al eje de la trasmisión girar más rápidamente que el eje motor, y el coche queda entonces con la rueda libre. Esta función se realiza automáticamente toda vez que se producen cambios de rotación en el motor; así, cuando el conductor vuelve a acelerar y el motor aumenta su rotación suficientemente como para entrar en acción el filete de los manguitos, éstos se ponen en movimiento como indican las flechas del dibujo de la derecha, aumentando suavemente la fricción en los discos del embrague tan pronto como la velocidad es suficientemente alta.

Para comprender mejor el funcionamiento y el trabajo realizado por los manguitos y su automaticidad de funcionamiento podemos indicar que el movimiento de los manguitos deslizándose el uno sobre el otro, avanzando o retrocediendo por efecto del filete de tornillo, es análogo al principio mecánico en que está concebido el sistema de engrane de muchos de los arranques eléctricos usados en los automóviles y que todos conocen, el cual entra y sale por efecto de la rosca practicada en el eje y la diferencia de velocidades que crea las resistencias indispensables para la iniciación de dichos movimientos.

Otra de las particularidades más valiosas de este diseño, es la de poder emplear el motor como freno por medio del pedal del embrague.

En efecto, al impeler el pedal del embrague, éste empuja la unidad completa hacia la izquierda poniendo en contacto los discos del embrague y en consecuencia acoplando el motor a la transmisión. Esta acción permite al conductor usar el motor como freno, pero, sólo cuando el coche está corriendo hacia adelante y rodando libremente, no en ningún otro caso; la única operación necesaria para producir este efecto es la de impeler el pedal del embrague como ya se ha indicado.

Ahora bien, como el motor en tales circunstancias es obligado a aumentar su rotación por efecto de la fricción producida por los múltiples discos, la acción del frenaje obtenido, es perfectamente suave, y a la vez puede ser usada para poner en marcha el motor si éste se para cuando el coche rueda libremente por una pendiente muy prolongada. Otra de las ventajas muy apreciables de este sistema es la de que el conductor no es molestado por la maniobra de ninguna palanca adicional — como en otros sistemas — para inmovilizar la transmisión, puesto que él puede en cualquier momento volver a usar el motor como un simple freno con sólo dejar el pedal del acelerador y aplicar el pedal del embrague a fondo.

En los demás casos el pedal del embrague controla los discos como en los coches normales.

Estudiando detenidamente los dibujos reproducidos más arriba se puede notar lo ingenioso y la simplicidad de todo este mecanismo que sin duda está llamado a realizar una revolución en materia de mejoras introducidas en los mecanismos del automóvil, pues es sin duda esta innovación, la que está llamada a generalizarse por las múltiples ventajas del sistema de rueda libre; es obvio indicar la economía de combustible que la adopción del sistema representa, aparte de lo agradable que resulta conducir un coche en el que no haya necesidad de desembragar para desacoplar el motor de la transmisión: trabajo sumamente molesto y penoso especialmente si el resorte del embrague es duro como sucede en muchos coches.

Son muchos los proyectos de rueda libre pero ninguno tan perfecto como el aquí descripto el cual tiene tal número de ventajas que difícilmente puedan ser superadas. El es por otra parte, posible construirlo para poder ser aplicado a muchos de los autos existentes con muy pequeñas reformas y por lo tanto con muy poco gasto, condición también, no despreciable.

(Traducido de "The Motor", por J. Fuentes.)

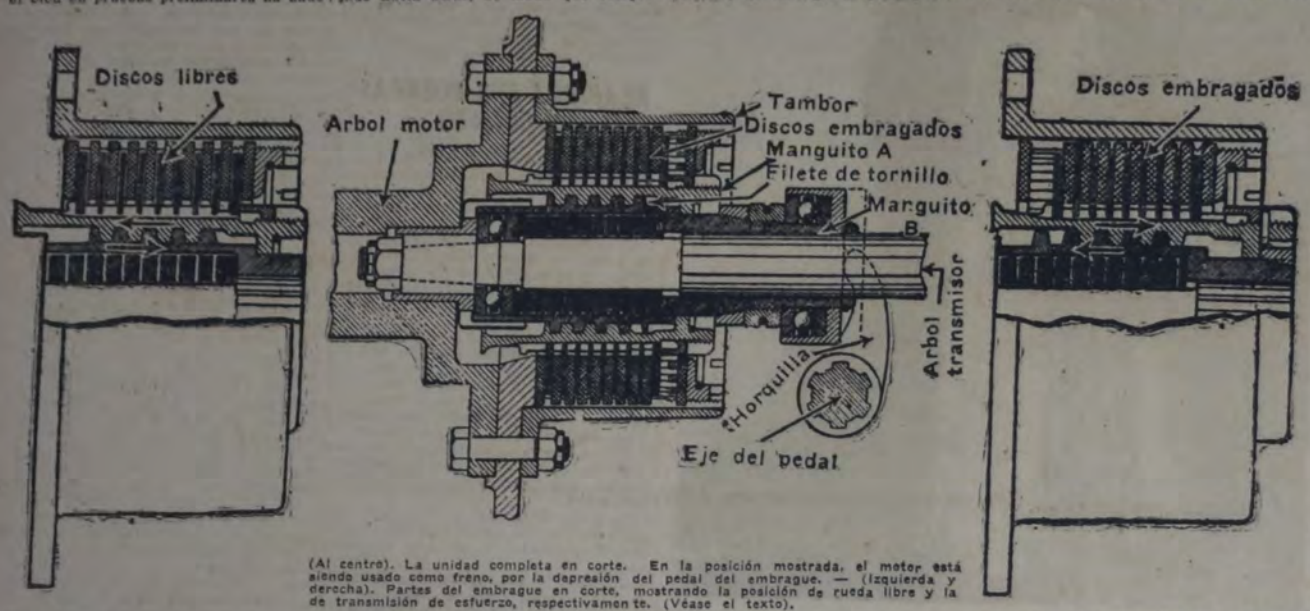

(Al centro). La unidad completa en corte. En la posición mostrada, el motor está siendo usado como freno, por la depresión del pedal del embrague. — (Izquierda y derecha). Partes del embrague en corte, mostrando la posición de rueda libre y la de transmisión de esfuerzo, respectivamente. (Véase el texto).

Nuevo proyecto de motor especial que permite el empleo de altas compresiones

En las investigaciones realizadas para aumentar la eficiencia y gran poder de los motores a explosión bajo presiones efectivas; se ha prestado mucha atención a los diseños de motores con relaciones de compresión superiores a las normalmente empleadas, pero la alta compresión encierra ciertas dificultades bien conocidas y sólo eran utilizadas en las máquinas de carrera para lo cual se usaban antidetonantes en combinación con el combustible, pues para el funcionamiento de tales máquinas el combustible usual sería poco menos que imposible.

En vista de estos inconvenientes, adquirió un interés muy particular un nuevo principio aplicado al diseño de los motores de combustión interna, el cual ha sido recientemente incorporado a la industria por una invención debida a Mr. O. W. Hult, ingeniero-jefe de la Aktiebolaget Archimedes, Stockholm.

El punto principal de la invención consiste en que la masa de aire o mezcla se enfría en un aparato especial antes de ser admitida en el interior del cilindro o cilindros de la máquina, y es este enfriamiento el que permite que una relación de compresión sea elevada a tan alta proporción, que una máquina de experimentación empleando combustible ordinario funciona satisfactoriamente con una relación de 8 a 1 y en otro modelo que se está construyendo el inventor intenta emplear una relación de compresión aún más alta.

El aparato de enfriamiento consiste en un cilindro compresor que trabaja sobre un ciclo de cuatro tiempos. La cabeza del cilindro compresor consiste de un refrigerador hecho de dedales de cobre fino proyectados dentro de un espacio de agua común a ambos cilindros, (cilindro de trabajo de la máquina y cilindro compresor).

Cuando el pistón del compresor trabaja hacia abajo en su primer carrera, la succión producida hace que él se llene de aire o mezcla, y cuando el pistón trabaja hacia arriba el aire o mezcla aspirada es comprimida en la cámara o cabeza refrigeradora y en el caño que conduce a la válvula de admisión de la máquina. Esta compresión eleva la temperatura considerablemente, pero el refrigerador especial absorbe parte de este calor disminuyendo así la temperatura alcanzada. Durante la próxima carrera del pistón el gas expande y como resultado de esta expansión la temperatura se rebaja notablemente de tal modo que al fin de la carrera ella es inferior a lo que era originariamente, siendo debida la pérdida al calor de la compresión absorbido por la cabeza refrigeradora, durante el segundo y parte del tercer tiempo.

Las temperaturas obtenidas por este medio están muy debajo del punto de congelación del agua.

En la cuarta carrera del pistón el aire frío o mezcla es bombeado prácticamente a la presión atmosférica dentro del cilindro o cilindros de la máquina.

Con respecto a la máquina empleada en las experiencias a una presión media de 95 kg. cm. cuadrado, el consumo de combustible alcanzó a 203 gramos por H. P. hora y con 81 kg. de presión el consumo sólo fué de 192 gramos H. P. hora. Mientras que, en las mejores máquinas actuales del mejor diseño este consumo puede valorarse en 240 gramos H. P. hora a la presión máxima de 7 kg. por cm. cuadrado. Esto prueba que los motores de alta compresión son mucho más económicos que los de baja relación de compresión.

En la unidad que nos ocupa, la presión de la caja inicial puede ser variada de distintas maneras, sea alterando la relación entre el volumen generado por el cilindro de trabajo del motor y el del compresor, o sea gobernando la válvula de admisión del compresor.

La fuerza del resorte de la válvula de admisión del cilindro de trabajo de la máquina, es suficientemente grande para evitar que la válvula sea abierta por la primera compresión del aire de carga.

Los ciclos de los pistones, — como se comprenderá, — están fuera de fase pues mientras el pistón del motor realiza su primera carrera moviéndose en sentido descendente — tiempo de admisión — el pistón del compresor está en su última carrera — tiempo de carga.

Aparte del cilindro compresor y de la alta relación de compresión, el motor puede ser de un tipo perfectamente normal.

Se espera que esta máquina tendrá un gran éxito especialmente para motores fijos y para camiones, pues este motor tiene la pequeña desventaja de que resulta de un peso unitario mayor que el de los motores comunes actualmente en uso.

(De "The Motor".)

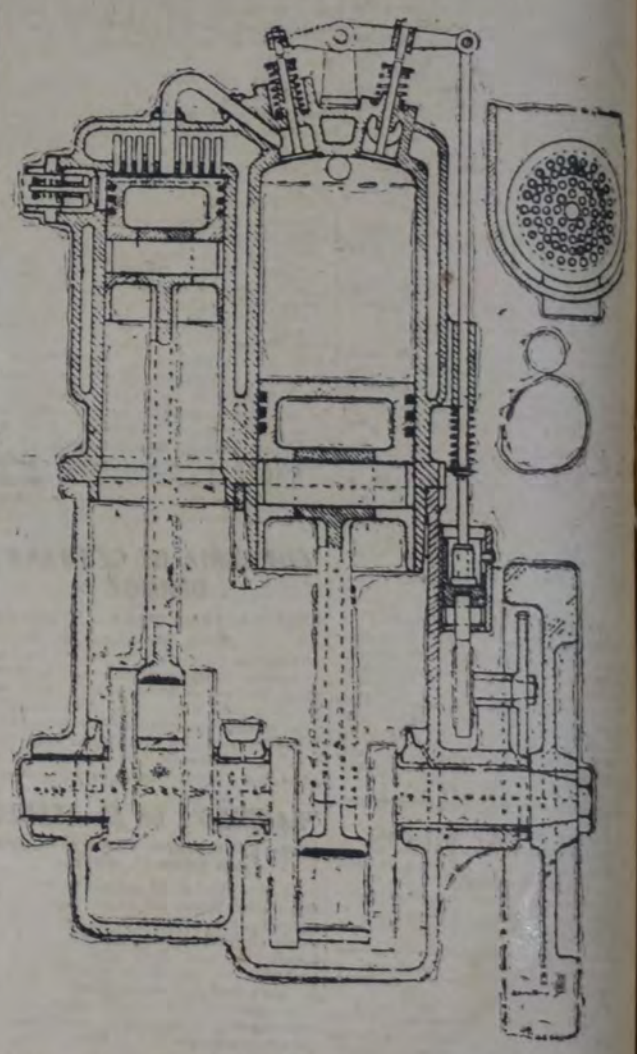

Vista en corte del nuevo motor "Hult", mostrando el cilindro motor, y a la izquierda el cilindro compresor. (A la derecha), la cabeza del compresor con sus dedales refrigerantes.

El frío,
la helada,
la humedad
no cuentan cuando se usa
Nafta
ENERGINA
LA MAS POTENTE
ANGLO MEXICAN PETROLEUM Co. Ltd.
RECONQUISTA 46 SANTA FE 1400

EL SOCIALISTA Diario de Madrid.
Información doctrinaria y de política obrera internacional. — Suscripción mensual, $ 1.50. — Agente: Miguel Navas, Cangallo 2072, Buenos Aires.

Y AVIACION

VISIONES DEL PORVENIR EN LA REALIZACION COMERCIAL DE LA TRAVESIA DEL ATLANTICO

Las hazañas recientes realizadas por encima del Atlántico han puesto al orden del día la cuestión de la realización de servicios comerciales entre el antiguo y el nuevo mundo. Numerosas han sido las opiniones dadas y las soluciones propuestas, hijas todas de la experiencia adquirida y de los medios actuales. Hoy día, la unión transatlántica por el aire es una visión del porvenir de las posibilidades comerciales que creemos interesantes.

LOS MEDIOS ACTUALES—

Recordemos primero los comienzos del avión comercial, que parecen hoy ya pertenecer al dominio de la historia.

Al establecerse las líneas aéreas, la primera preocupación fué la de aprovechar el material existente procedente de la guerra para organizar los servicios postales y de pasajeros. Debido al débil radio de acción de estos aparatos y a su inseguridad, casi todos los países europeos tuvieron necesidad de cubrir su territorio de campos de aviación, que servirían de escalas en las líneas o de terreno de socorro en caso de avería. Por este procedimiento se llegó a poner en marcha servicios aéreos con aparatos que eran perfectamente impropios para el servicio que de ellos se exigía. Empezaron por donde debieran haber terminado: creando líneas aéreas antes de tener el avión capaz para estas necesidades.

No tememos decir sin rodeos que en la discusión abierta acerca de las posibilidades comerciales del servicio sobre el Atlántico, sobre todo el Atlántico del Norte, parece ser que se vuelve a incurrir en los mismos errores. Estimamos que la ciencia aeronáutica está cerca de realizar los aparatos que se necesitan para tales servicios, aunque no hay duda que está en condiciones para realizarlos. Veremos más tarde como pueden concebirse estos futuros aviones y cómo puede establecerse un balizamiento apropiado para estas necesidades.

La mayor parte de las soluciones actualmente propuestas se reducen a la concepción de grandes plataformas, formando una serie de islas, escalonadas en el Atlántico, a una distancia variable. ¿De dónde viene la idea de estas plataformas? Sencillamente para poder aprovechar los aviones actualmente conocidos, sin tener que estudiar lo que estos aviones podrían llegar a ser. Hemos visto esto mismo en los comienzos de la aviación comercial. Hemos de decir que actualmente, en Francia particularmente, el 80 por 100 de los terrenos de aterrizaje creados como escalas y terrenos auxiliares son perfectamente inútiles ya.

Respecto a las plataformas sobre el Atlántico, hay que oponer tres objeciones considerables:

La primera es la de su considerable costo de instalación. La segunda es la dificultad de su fijación en las grandes profundidades; no se sabe cómo podrán sujetarse a puntos fijos semejantes masas que ofrecen gran resistencia a las corrientes. La tercera objeción, es aún más difícil de resolver: los pilotos no podrán encontrar las plataformas cuando tengan necesidad de ellas. Esta necesidad aparecerá imperiosamente en caso de avería o de mal tiempo. En caso de avería un poco seria, es dudoso que el aparato pueda llegar hasta una plataforma, a menos de tener gran suerte, pues estas plataformas estarán a una distancia no inferior a 500 ó 1.000 kilómetros. En las líneas aéreas terrestres cuya infraestructura ha sido bien estudiada, como en la línea París-Londres, se encuentran terrenos a cada 50 kilómetros, donde el avión que tiene alguna dificultad puede encontrar un terreno en condiciones paar el aterrizaje. ¿Pero es siempre así en todos los casos?

En caso de mal tiempo, la principal dificultad que se presenta al navegante aéreo en el Océano es la visibilidad. Una bruma ligera, chubascos de nubes bajas, le impedirán por completo hallar la plataforma, que será un minúsculo punto en medio de la inmensidad del Océano, semejante a la cabeza de un alfiler en un campo. La radiogoniometría, muy imprecisa en el mar en caso de mal tiempo, no puede evitar errores de varias millas. Una visibilidad insuficiente será, pues, fatal. Recuérdese la reciente carrera de cinco aviones entre San Francisco y Honolulú, en la cual se perdieron tres aviones. Los motores "Wright", de que iban provistos estos aviones, dieron pruebas de resistencia notable, y todo inclina a creer que algunos de ellos se perdieron porque no llegaron a encontrar Honolulú, ya sea porque cometieron un pequeño error en la dirección, o porque fueron desviados por el viento. Respecto a los pilotos que han atravesado el Atlántico, puede decirse que todos, salvo Lindbergh, han llegado a Europa a la aventura y sin saber dónde estaban.

Estos vastos proyectos de plataformas de que se ha hablado, no nos parecen, a nuestra opinión, capaces de solucionar seriamente la organización de la travesía del Atlántico. Analicemos, pues, el problema para hallar más pronto su solución. Para atravesar el Atlántico, ¿qué hay que vencer?

Primero. La distancia; y en esta larga distancia las perturbaciones atmosféricas posibles. Estudiaremos aquí el problema de la navegación aérea a gran altura, y daremos un esbozo del avión del porvenir.

Segundo. Los errores de orientación y las dificultades de la navegación. Hablaremos aquí de los radiofaros y de los globos faros.

EL VUELO A GRAN ALTURA—

Vencer la distancia y al mismo tiempo dominar las perturbaciones atmosféricas, es un problema que hallará su solución en el vuelo a gran altura.

Cuando se puede alcanzar diez kilómetros de altura, el gran obstáculo de la velocidad, que es la resistencia del aire, se halla considerablemente disminuída. Naturalmente, para aumentar la velocidad del avión a razón inversa de la disminución de la resistencia es preciso mantener la potencia íntegra del motor. Pero éste es un problema ya estudiado y perfectamente soluble. Será, pues, en las altas regiones de la atmósfera donde podrán realizarse con seguridad las travesías regulares del Océano. No solamente podrá alcanzarse la velocidad normal de 500 kilómetros por hora, que pondría Europa a doce horas de Nueva York, pero es preciso tener en cuenta que a 8.000 metros de altura las perturbaciones atmosféricas tienen caracteres distintos que en las capas inferiores de la atmósfera. No se encuentran más que vientos regulares, algunas veces nubes de escarcha, que el avión podrá evitar. No hay borrascas, nieblas, tempestades, remolinos, ciclones, etc. Actualmente no se realizan todavía vuelos a esas alturas, pues en los vuelos transatlánticos, y particularmente en el vuelo de París a Djask de los franceses Costes y Rignot, que debía realizarse a 7.500 metros, la altura corriente ha sido de 1.500 a 2.000 metros, y, por excepción, se ha llegado a 4.000 metros. A estas alturas el avión está expuesto a todas las dificultades atmosféricas.

Respecto a la distancia que se ha de recorrer, hemos de recordar que, utilizando las grandes alturas de la atmósfera, los alemanes obtuvieron durante la guerra tiros cuyo alcance pasó de cien kilómetros. Pero la cuestión es aún mucho más compleja para un avión que para un obús, porque el avión avanza por impulso propio y transporta seres vivientes.

La alimentación del motor en la atmósfera enrarecida ha tenido varias soluciones. La primera consiste en enviar al carburador aire a la presión normal, comprimiéndole antes de la admisión por el procedimiento de Rateau. Rateau ha creado un turbocompresor accionado por los gases de combustión del motor. Se realiza con esto una interesante economía de potencia que se recupera, y los ensayos que se hicieron durante varios años han dado excelentes resultados. Es de lamentar que la muerte de M. Rateau haya detenido algo el éxito de este procedimiento.

En Alemania se ha tratado más bien de comprimir el aire destinado a la alimentación del motor con ayuda de motores auxiliares accionando los compresores. Ya durante la guerra, este procedimiento fué empleado a bordo de grandes aviones de bombardeo. La casa Brow-Boveri acondicionó compresores de 350 CV., destinados a alimentar una potencia de 2.000 caballos. Ya en esta época pudo un aparato, cuyo techo normal era de 4.000 metros, alcanzar una altura de más de 8.000 metros con facilidad, mediante el empleo de un compresor, obteniendo, pues, una ventaja de 60 por 100. Estos ensayos fueron hechos hace diez años. Reproducimos adjunto un barograma de avión "A. E. G.", con y sin compresor, registrado en 1927. Los proyectos de la mecánica actual permitirán la aplicación de estos procedimientos con aumentos de peso despreciables, si se tiene en cuenta el resultado obtenido. Estas investigaciones se llevan a cabo con toda actividad en Alemania.

Un tercer procedimiento consiste en hacer variar la carrera de los pistones, en los cilindros, para mantener la compresión a un nivel constante. Este procedimiento, estudiado por Luis Damblanc, en Francia, y por Mercedes, en Alemania, ha dado igualmente buenos resultados; pero se llega con él en definitiva a una disminución de la cilindrada, no pudiendo mantenerse la potencia íntegra.

Al problema de la sobrealimentación de los motores a gran altura hay que añadir el de la hélice apropiada. Aquí la hélice de aletas variables es de todo punto indispensable; sin ello las aletas de la hélice se agitarían en el vacío, por decirlo así. Es preciso, pues, aumentar la incidencia de las aletas de un modo proporcional al enrarecimiento del aire. Se han realizado ya, principalmente en Francia, por M. Levasseur, algunos modelos de esta clase de hélices. Su reglaje definitivo es una cuestión de laboratorio y de experiencias metódicas. Cuando el avión propulsado por una fuerza igual en un medio que ofrece tres veces menos resistencia, como en el caso de la atmósfera a 10.000 metros de altura, su velocidad será entonces triple. El avión que cerca del suelo marcha a 200 kilómetros por hora, llegaría a alcanzar 600 a la altura indicada.

El transporte de seres vivos a 10.000 metros de altura plantea un delicado problema. A 10.000 metros de altura la presión atmosférica desciende de 760 a 210 mm., y la temperatura media a 20°. Este problema se resuelve sencillamente transportando los viajeros en un compartimiento completamente hermético, en el cual la presión atmosférica se mantiene artificiamente. Será preciso renovar el aire y alimentar la cabina, bien por un compresor automático, o bien con botellas de aire comprimido. Tengamos en cuenta que todos los submarinos se alimentan de este modo de aire fresco. Aquí el problema es inverso: la tripulación vive en una cabina a la presión atmosférica, mientras que el casco experimenta presiones que llegan hasta cinco kilogramos por centímetro cuadrado: los submarinos modernos pueden sumergirse fácilmente hasta 50 metros y mantenerse cincuenta horas bajo el agua.

En el caso de buzo de grandes profundidades, Neufeld y Kuhnke, el ejemplo es aún más típico: estos aparatos pueden descender a 150 metros y experimentar la presión de 15 kilogramos por centímetro cuadrado, pudiendo el hombre permanecer en el interior a la presión normal. Estos aparatos están provistos de botellas que contienen una composición química que reduce el gas carbónico del hombre a medida que se produce por su aspiración. El aire fresco proviene de botellas de aire comprimido provistas de una válvula regulada a voluntad. Estos perfeccionamientos deberán ser aplicados a los cascos herméticos de los aviones transatlánticos futuros. Aquí la diferencia de presión entre el interior y el exterior no será nunca más que de algunos centenares de gramos, y será mucho más fácil evitar un estallido del casco del avión que el de un submarino o el de un buzo.

Nosotros no creemos que por este lado el problema encuentre dificultades grandes.

LA AVIACION DE MAÑANA—

Si se quieren conjugar los datos del porvenir que hemos expuesto con los resultados de la experiencia adquirida, se llega a la conclusión de que los futuros transatlánticos aéreos serán grandes hidroaviones multimotores, provistos de turbocompresores, transportando pasajeros o simplemente la tripulación, si se trata de servicios postales, a través de las altas regiones de la atmósfera en un casco herméticamente cerrado. Se puede calcular que la duración del viaje transoceánico será de diez a doce horas, es decir: a una velocidad de 500 a 600 kilómetros por hora.

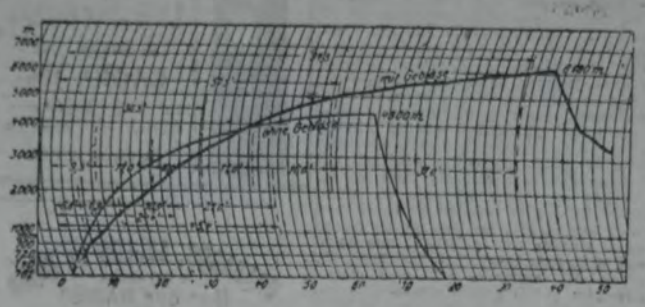

Barograma de avión "A. E. G.", tipo G., con y sin compresor. La línea más negra indica la curva con compresor.

Quizá no estamos alejados de semejantes realizaciones como pudiera creerse.

La travesía del Atlántico por Lindbergh ha sido una sorpresa para todo el mundo, pero los centros y esferas técnicas de la aviación acaban de recibir una sorpresa mucho mayor al conocer los resultados de la Copa Schneider en Venecia. En este concurso ha sido batido por un hidroavión el record del mundo de velocidad, que ostentaba hasta ahora un avión. El inglés Webster ha recorrido 350 kilómetros con una media horaria de 453 kilómetros por hora. Una hazaña de esta naturaleza tira por tierra de un sólo golpe todos los dogmas de los técnicos referentes a que la hidroaviación será siempre más pesada, que ofrece más resistencia al avance, que tendrá menos radio de acción, etc.

Esta experiencia nos muestra, además, que el motor de 1000 caballos no es una utopía, y que ha quedado abierta la era de las realizaciones. Sin ir al motor de 1000 caballos que permitiría concebir aviones pentamotores de 5000 caballos, existen actualmente motores de 600 caballos que permiten el estudio de pentamotores de 3000 caballos. La revista "Alas" publicó recientemente la descripción de un motor de 600/700 caballos, construído por la casa Farman, y que no pesaba más de 500 gramos por caballo.

En lo que a la construcción de aviones de gran dimensión se refiere, Fokker y Junkers ya con su modelo de trimotores de 750 y 1200 caballos, que la comparación de la proporción de carga útil con el peso total entre los grandes y los pequeños aviones no es, en modo alguno, desfavorable a los primeros. Se pueden, pues, fundar las mejores esperanzas en la construcción próxima de hidroaviones de 3000 a 5000 caballos, probablemente pentamotores, porque los técnicos parecen inclinarse por la fórmula 1-3-5 motores, más bien que por la 2-4. Junkers tiene ya en estudio un hidroavión de 4000 caballos, que responderá a todas las condiciones del problema de la travesía del Atlántico. Esta firma ha sido siempre una de las que miraban el porvenir en sus más lejanas perspectivas. En otros países, y en Francia en particular, no hay créditos apreciables especialmente afectados al estudio de turbocompresores y de hélices de paso variable. Por aquí es por donde debería encaminarse el estudio de la travesía comercial del Atlántico del norte. Es de temer que se sufra algún extravío yendo por otros caminos tan costosos como estériles.

LOS RADIOFAROS Y LOS GLOBOS FAROS—

Cuando el avión transatlántico haya sido creado habrá que resolver los problemas de navegación y de balizamiento, con el fin de garantizar la seguridad de su orientación y facilitar su llegada al aeropuerto.

La seguridad de la orientación se garantizará mucho con la generalización de los radiofaros, cuyas primeras experiencias para las necesidades de la navegación marítima se han realizado recientemente. Son estos radiofaros como se sabe, estaciones de T. S. H., que emiten de un modo permanente y según modalidades previamente establecidas, ondas hertzianas. Los navíos pueden, en cualquier momento, captar estas ondas y establecer ellos mismos su posición, sin estar obligados a entrar en relación con la estación para obtener respuesta. Estas respuestas llegan a veces más o menos bien, sobre todo en caso de mal tiempo, cuando las estaciones están agobiadas de preguntas. La aplicación de este sistema a los aviones constituirá un gran progreso en la navegación aérea, sobre todo si se tiene en cuenta la velocidad de los aviones y la necesidad de informaciones rápidas.

Cuando el avión esté en la proximidad de un continente, se requerirá otro método de orientación. Viniendo a 10.000 metros de altura, y navegando por encima de mares de nubes, tendrá necesidad de hallar señales especiales para que pueda descender. De igual modo que las costas están señaladas por faros, se puede prever, de distancia en distancia, cada cien kilómetros, por ejemplo, el emplazamiento de globos mantenidos por un cable a la mayor altura posible, por encima de 6000 metros al menos, que durante la noche estarían dotados de luz de eclipse, de modo que los navegantes aéreos pudieran conocer su situación según el número de eclipses por minuto; estos globos, en virtud de su altura, serían divisados con facilidad por los aviones. Durante el día, podrían emitir humo que el viento extendería a varios kilómetros de distancia, con lo que aumentaría su visibilidad.

El navegante no tendría más que efectuar su descenso según una dirección dada respecto al globo. Por telegrafía sin hilos se le podría indicar de ir a otro puerto, en caso que fuera momentáneamente peligroso el aterrizaje en el previsto. Creemos que no tardará en estudiarse una organización de conjunto de este sistema de señales, que será indispensable a los navegantes.

Respecto a la conducción y pilotaje de estas grandes máquinas aéreas, es verosímil que se llegará a confiarlas a varios pilotos, bajo las órdenes de un comandante. Podría haber tres pilotos: uno, encargado de las maniobras de profundidad, o sea: de ascenso y descenso de la nave; otro, encargado de la estabilidad; y el tercero, tendría a su cargo la orientación. Cada uno de ellos estaría provisto de aparatos de la mayor perfección. De este modo se trabaja en los submarinos.

El conjunto de los datos que acabamos de exponer da una idea general de cómo se harán, a nuestro modo de ver, los transportes aéreos transoceánicos en el porvenir. No existe, al parecer, ningún punto de este problema que la ciencia actual no pueda resolverlo con método y constancia y con medios financieros que los gobiernos inteligentes no deberán escatimar a los laboratorios y oficinas de estudio.

(*De "Alas"*).

Hay un pneumático DUNLOP de fama mundial para su automóvil

El pneumático Dunlop, por su larga duración, resulta el pneumático de menos costo por kilómetro — decídase por ello la próxima vez que compre pneumáticos.

Use DUNLOP para completa satisfacción

A. J. L. 234

DUNLOP — El Pneumático de DURACION EXTRAORDINARIA

AUDICIONES RADIOTELEFONICAS

PROGRAMA PARA HOY

FEDERAL BROADCASTING (L O J-370)

De 12 a 13.15 — Música clásica y popular.
De 13.30 a 20.00 — Crítica económica e información comercial.
De 20.20 a 21.30 — Hora clásica.
De 18.15 a 19.30 — Hora del cerveza.
21.15 a 22.25 — 43 mago Offi.
22.30 a 23.30 — Piano y violín clásicos, cantor Arturo de Nava.

RADIO CINE PARIS (L O Q-281)

De 11 a 12 — Jazz orquesta Binstok; piano por Goldstein y piano por Schafermann.
De 12 a 13 — Hora clásica: La orquesta ejecutará: "Maritana", obertura de Wallace; "Arcadia", de Alfvén; "Scienne Marcel", tarantela de Saint Saens; Abel San Martín, solos de viola.
De 13 a 14 — Orquesta típica Aviles; Juan Lauze, canto.
De 17 a 18.30 — Trasmisión Paris.
De 18.30 a 19 — El maestro Chuela.
De 19 a 20 — Orquesta típica; M. Alegría, canto.
De 20 a 21 — Hora típica; Angela Santiago, soprano; la orquesta ejecutará: "Piccolino", fantasía de Gillard; "Nocturno número 5", de Liszt; "Danzas húngaras número 4 y 6", de Brahms.
De 21 a 22.30 — Music popular; dúo Fleurquin-Fabré, canto; típica Frignolo; canzonista Cavecchi; Rodríguez y Fialban, guitarras.
De 22.30 a 23.30 — Variedades; Raúl Sánchez, excéntrico musical; Anibal Ladro y Raúl Warcharsky, guitarra clásica; tenor Firpo; orquesta típica.

RADIO OLIVOS (L O T-400)

De 11 a 11.30 — Discos bailables; trío típico; jazz band; trío González; boletín meteorológico.
De 17 a 20.— Orquesta clásica; típica Corazza; canciones por Alicia Martínez; jazz band Petrone; trío Sánchez-Rabello-Aguilera; orquesta típica Demmie; discos clásicos; noticioso.
De 20 a 23.30 — Orquestas clásicas y típicas; Macoroni, canto; jazz band; conjunto mandolinístico Spiese; canto y guitarra por Recalti y Cazziano; soprano Lola D. de Nabre.

RADIO BRUSA (L O V-381)

De 19 a 12 — Orquestas clásicas y típicas; canto y guitarra por A. Cosentino; tangos por La Perlita.

De 17.30 a 18.30 — Tiempo de la Moneda; cantor Henry; bailables y clásicos.
De 18.30 a 22 — Canciones españolas y fox-trots por Joaquina Carreras; violinista Alemani, orquesta clásica.
De 22 a 23.30 — Orquesta típica Paulino; dúo Parodi-Montes; guitarrista Rodríguez Noguerol, canto por Tagini; orquesta clásica; jazz band.

GRAND SPLENDID (L O W-203)

A las 9.15 — Discos de música Pregolio, de dúos y cuartetos y de orquesta sinfónica.
A las 12.30 y a las 17 — Trasmisión Pertrari.
A las 17.30 — Orquesta sinfónica.
A las 18 — Discos de la típica Pacho.
A las 19 — Orquesta sinfónica.
Alas 19.30 — Boletín informativo; canto por Hugo Bandini.
A las 20.30 — Cantores guitarres por Miguel Mendía; discos de jazz y conjunto clásico.
De 21 a 21.30 — Trasmisión Ferrari; motivos sinfónica.
A las 22 — Soprano dramática Elvira Gassoni.
De 22.30 a 24 — Fantasía por orquesta; piano clásico; solos de órgano y violoncelo; bandoneones, guitarra y flauta; orquesta sinfónica.

HOLANDA (P C J J-21.40)

De 12 a 18 (Hora argentina) — Audición de música clásica y popular; informaciones y conferencias.

PALACIO ARABE
60 - SUIPACHA - 60
BAÑOS
Baños higiénicos y medicinales, Turco-romanos, Finnandia, Masajes, servicio de pedicuros.
ELECTRICIDAD MEDICA
RAYOS X
DEPARTAMENTO ESPECIAL PARA SEÑORAS

USE
ZAPATILLAS LANGOSTA

son los que usan
GOMINA
para peinarse bien, con elegancia y a la moda
RECHACE IMITACIONES
Unico Fabricante: BRANCATO
Pomos: $ 0.70 Tarros: $ 2.90

¡¡FRANCISCO CANARO!!
(EL REY DEL TANGO)
SIEMPRE DE GRAN EXITO
En discos "Nacional" de 25 cms. a $ 3.00 c|u.

4406—SEÑOR COMISARIO. Tango.
—HE VISTO EN TUS OJOS. Tango.
4015—GRANOS DE ARENA. Fox Trot.
—DESTINO. Tango.
4403—INVOCACION AL TANGO. Tango.
—ESCUCHA MI DOLOR. Tango.
4008—MIA.... Tango.
—MONNA VANNA. Shimmy.
4401—GALLO CIEGO. Tango.
—SIN RUMBO. Tango.
4383—UNICO AMOR. Tango.
—MISTER BOHR. Shimmy.
4400—APROVECHATE GAVIOTA. Tango.
—ADIOS MUCHACHOS. Tango.
4368—LA CRUZADA. Tango.
—NIZA. Fox Trot.
4413—MUEBLE VIEJO. Tango.
—HUELLAS. Tango.
4397—SUMARAH. Shimmy.
—NORMA. Tango.
4395—LA VUELTA AL HOGAR. Tango.
—VOLVE A CASA. Tango.
4419—LA MADRECITA. Tango.
—C'EST LA CHANSON DE L'AMOUR. Shimmy.
4417—LA MUJER DE ANOCHE. Tango.
—YO ME QUIERO DISFRAZAR. Tango.
4321—AI QUEM ME DIRA. Maxixe.
—PAYS DE REYES. Shimmy.
4422—A TODA VELA. Tango.
—INESITA. Vals.

DISCOS rotos o usados
(NO "COLUMBIA")
pagamos en cambio de mercaderías
A $ 0.80 EL KILO

CASA CHICA de A. WARD - Salta 676 - B. A.
Aceptamos figuritas del "43" y Pour la Noblesse.

BANCOS

BANCO HIPOTECARIO NACIONAL

CONDICIONES GENERALES DE LOS REMATES

1o. — Los remates están sujetos a la aprobación del directorio y se hacen por cuenta del deudor, con sujección a la ley número 10676.

2o. — El comprador podrá continuar con la hipoteca que reconoce la propiedad, abonando la diferencia entre la deuda actual y el precio de compra.

3o. — Todo comprador abonará EN EFECTIVO, al firmar el boleto, el 5 o|o de seña y el 1 o|o de comisión.

4o. — Los títulos de propiedad pueden ser revisados en el archivo del Banco antes del remate.

5o. — Por mayores informes, pídanse en las oficinas del Banco.

LA PLATA

El Martes 22 de Mayo a horas 14 y 30 en el local del Banco, calle 25 de Mayo 245|63 (Capital Federal). Una casa en Ituzaingó, partido de Morón, distante unas 15 cuadras al NO. de la estación Ituzaingó y como a ocho cuadras de la estación San Antonio de Padua, ambas del F. C. O., calle sin nombre y sin, entre las quintas de Cayetano Alfonso y Pablo Bessana, consta su edificio principal de 7 habitaciones y dependencias, teniendo aparte 2 habitaciones para quintero y otro edificio más de 2 habitaciones y dependencias para servicio, todo lo que se encuentra edificado en terreno que lo constituye parte de la fracción de chacra que cita su título con el No. 1 y se compone de 146.19 ms. de frente al SO., por 205 m. de fondo en el costado SE. y NO., lo que hace una superficie total de 2 hectáreas, 99 áreas, 44 centiáreas y 35 decímetros, lindando: por el primer rumbo calle en medio con terreno de González; al SE., con P. Bessana; al NO., con C. Alfonso, y al NE., resto de la misma chacra 1. N.° H.° 8.283|60.574. Serie 21a. Base. $ 23.800. Hip., $ 20.000. Deuda actual, $ 19.110. Inic. 8|5|928.-v. 22|5

BAHIA BLANCA

El miércoles 23 de mayo, a hs. 14.30, en el local de la Sucursal del Banco en Bahía Blanca. Una tracción de campo con todo lo en ella adherido al suelo, parte de la colonia "Dr. Hipólito Irigoyen", ubicada en el cuartel 2o. del partido de Puan, designada en el plano como lote 79, y se compone de una superficie de 98 Hs. 6049 mc., lindando: al NO. con el lote 62; al SE., calle en medio con el 82; al NE. calle en medio con el 78, y al SO. el 80. No. Ho. 3123|69773. Serie 20a. Base, $ 14.100. Hip., $ 12.000. Deuda actual, $ 11.540.

NOTA.—Tratándose de un préstamo de colonización, el remate se verificará de acuerdo con las disposiciones reglamentarias que rigen en esta categoría de préstamos, debiendo el que resultare comprador ser agricultor y trabajar y cultivar personalmente el campo. En caso contrario podrá hacerse cargo de una hipoteca que no exceda del 50 o|o del precio de compra, dentro de la ya constituída por el deudor.
Inic. 4|5|928. v. 23-5.

MENDOZA

El Lunes 28 de Mayo a horas 14, en el local de la Sucursal del Banco en Mendoza. Un sitio y edificio ubicado en esta Ciudad, calle 9 de Julio N.o 1231, constando de una superficie de 150 m. c., encerrada dentro de los siguientes linderos: Al N., Carlos Alurralde; al S., Hortensia V. de Elena Colomer; al E., Italo Zanoca, y al O., calle 9 de Julio. El edificio se compone de dos pisos, conteniendo el primero 4 piezas principales y el segundo 3 piezas y otras dependencias. N° Ho 126|5.991. Serie 6 %. Base, $ 22.600. Hip., $ 20.000. Deuda actual, $ 13.953.
Inic. 8|5|928.-v. 28-5.

MENDOZA

El Martes 5 de Junio a las horas 14 en el local de la Sucursal del Banco de Mendoza. Una casa ubicada en esta ciudad calle José Federico Moreno N° 2023, constante de una superficie de 223.17 m. c. según títulos y según croquis de 238.07 m. c., encerrada dentro de los siguientes linderos y medidas lineales: al N., Rufino Leyes en 26.75 m., al S., en la misma extensión con Carlota Palleres, al E. y O., en 8.90 m., y linda por el primero de estos rumbos con Juan Bolde y por el segundo con la calle José Federico Moreno, el edificio es de construcción de adobe y se compone de 6 piezas principales y otras dependencias. No. Ho. 1121|23665, serie 2a. Base: $ 2.900. Hip.: $ 2.200. Deuda actual: $ 1.821.
Inic. 22|5|928. v. 5-6.

Remesas de dinero a Italia por telégrafo

Servicio especial mediante un gasto de $ 3.— c|l. solamente

Ofrecemos al público un nuevo servicio de remesas de fondos por telégrafo a Italia, mediante el único gasto de $ 3 c|l, con la seguridad de que estos envíos llegarán en pocos días a manos de los beneficiarios, máximo una semana.

Realizamos estos trámites por intermedio de nuestras propias sucursales establecidas en Italia.

NUEVO BANCO ITALIANO

BANCO EL HOGAR ARGENTINO
Fundado en septiembre de 1889. — Capital realizado, $ 49.815.470. Reservas, $ 1.147.050.72. Acuerda préstamos hipotecarios y para construcción. Vende propiedades con facilidades de pago. Recibe depósitos a plazo fijo y en caja de ahorros. Casa matriz Bartolomé Mitre 575, Buenos Aires. Sucursales: Rosario de Santa Fe, Córdoba, Bahía Blanca, La Plata. — A. Stellán, director-gerente.

TRABAJO PEDIDO Y OFRECIDO

HOMBRE JOVEN CON ACTITUDES para viajante se ofrece para el territorio de La Pampa. Por carta a E. P. D. Bingluest 2324, Capital. v. 5-6.

MIGUEL NAVAS
CONTABILIDADES POR HORAS
Cangallo 2072 — Bs. Aires

TALLER DE RELOJERIA
Se garantiza el trabajo y se hace con prontitud y esmero
SANTA FE 1460 — JUAN BINAGHI

MANIQUI
La France Ortega
B. MITRE 1123
GAONA 156
La más importante fábrica de América
BUENOS AIRES

GRABADOS, SELLOS DE GOMA
E IMPRENTA
ENRIQUE BARÉS
Chapas Grabadas, Esmaltadas para Puertas, Numeradores, Fechadores, Perforadores
537 VICTORIA - SARMIENTO 825
U. T. 33 Av. 0392 U. T. 35 Lib. 1981
BUENOS AIRES
PIDANSE CATALOGOS

HOTEL YACANTO
(Estación Villa Dolores — Ferrocarril de Buenos Aires al Pacífico)
Hermoso paraje situado en las Sierras del Sud de Córdoba, a 890 metros de altura sobre el nivel del mar
Establecimiento instalado con todo confort, amueblado especialmente para familias, con cuartos de baño privados. — Servicio de agua caliente permanente. — Gran piscina de natación — Hermosos jardines y paseos — Canchas de tennis — Juegos infantiles—Excursiones diversas
CLIMA IDEAL PARA DESCANSO
5 Días $ 170
8 Días $ 200
Estas tarifas incluyen pasaje de ida y vuelta desde Retiro, F. C. B. A. P. con cama y comida en el tren, y auto entre la Estación Villa Dolores y Yacanto con pensión en el hotel.
POR INFORMES, DIRIJASE:
Compañía de Hoteles Sud Americanos — Calle Florida 753 Unión Telef. 31 Retiro 1861
LA ADMINISTRACION.

Tintorería MARTINEZ
Limpiar y planchar 1 traje $ 4
" " Teñir 1 " " 7
SE DA VUELTA A TRAJES Y SOBRETODOS
VICTORIA 942
U. T. 4681 RIVADAVIA

CHAPAS
MEDALLAS, ESTAMPADOS
Grabados y sellos de goma. Placas de bronce, chapas esmaltadas, fechadoras y numeradoras. — SAENZ PERA 153. — U. T. 0512 Rivadavia. P. BARREIRO — Buenos Aires

NUESTRA ROPA NO SE DESCOSE
ROPA PARA TRABAJO
Trajes para MECANICOS, MAQUINISTAS, ELECTRICISTAS, etc.

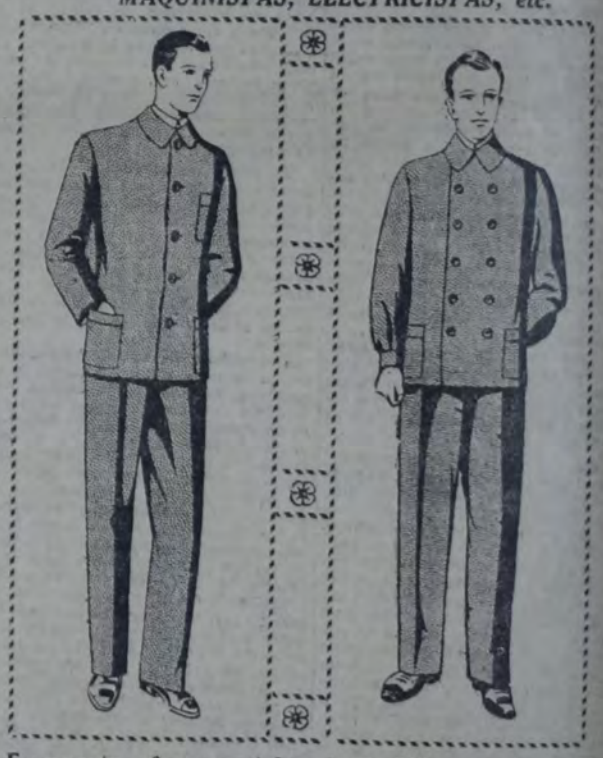

En nuestras famosas telas, Azul, Oliva, Bronce y Gris a $ 15-14-13-12.50-11 y 9.50
PARA JOVEN, 16 y 14 años $ 10.80 y 8.50
Roveda
CALLAO esq. CANGALLO
Antes: DEFENSA 818 - Buenos Aires
U. T. 38, Mayo. 2058-2059

QUILMES DE INVIERNO
La mejor cerveza para la estación

INDUSTRIA Y COMERCIO

ADUANA DE LA CAPITAL

GIROS Y VENCIMIENTOS

Lista de vapores y fechas de vencimiento del plazo de ocho días que acuerdan las ordenanzas de aduana para la presentación de despachos directos y copias de depósito que comprenden las mercaderías llegadas en los siguientes vapores:

MATO

Vapores	Llegada	Venci.	No. de mientos	Punto de paquete	Agente
El Argentino	14	22	3143	6a. dique 4	Houlders
Aconcagua	14	22	3145	—	Turner
Córdoba	14	22	3159	—	Nicol
Monte Olivia	14	22	3162	2a. dique 4	Delfino
Italia	15	23	3184	—	Sud Atlántica
Magallanes	15	23	3174	—	Turner
Rosario	15	23	3179	—	Christophersen
Andalucía	15	23	3189	—	Fco. Anglo
I. Prince	16	24	3193	—	Houlders
Inglaterra	16	24	3194	4a. dique 2	B. y Born
Alba	16	24	3195	—	Lloyd Brasileiro
Comodoro	16	24	3209	—	Arnold
Dora Hohlen	16	24	3210	—	Van Bokelen
Ipiranga	16	24	3211	—	Capagli
Wasgenwald	17	25	3212	—	H. Stinnes
S. Transport	18	26	3217	—	H. Stinnes
Julio Cesare	18	26	3242	—	Houlders
Flandria	18	26	3246	—	I. América. Dodero

vencido este plazo incurrirán en la multa del 1 o/o que prescriben los artículos 623 y 653 de las mismas ordenanzas.

RECAUDACION ADUANERA

La aduana de la capital recaudó en el día de ayer por los siguientes conceptos:

Importación	$ 987.315.33
Exportación	11.711.11
Puerto	77.571.22
Total del día	$ 1.111.096.66

Desde el 1º de enero hasta la fecha se ha recaudado por diversos conceptos, pesos 119.729.656.57.

Diferencia a favor del corriente año, pesos 9.821.328.19.

GIROS OTORGADOS

A LA CARGA

Gaasterland, dique 2, elevador.
Miranda, dique 1, elevador.
Arinda Mendi, dique 2, elevador.
Sylvia de Larrinaga, dique 2, elevador.
Mount Elma, dársena A, fondeado.

A LA DESCARGA

San Patricio, dock sud H.
Salient, dársena sud.
Belle Isle, dique 4, sección 4.
Plutarch, dique 2, cab. N.
San Francisco, dique 2, sección 3.
Murjik, dique 2, sección 4.

NOTICIAS MARITIMAS

SERVICIO DE CORRESPONDENCIA

A DISTRIBUIR

22 — Atlanta, de Europa y Brasil, con fechas hasta el 22 de abril.
22 — Belle Isle, de Europa y Brasil, con fechas hasta el 22 de abril.
21 — Demerara, de Europa y Brasil, con fechas hasta el 2 de mayo.
21 — Western World, de Norte América y Brasil, con fechas hasta el 5 de mayo.
24 — Conte Verde, de Europa y Brasil, con fechas hasta el 11 de mayo.
24 — Infanta I. de Borbón, de Europa y Brasil, con fechas hasta el 5 de mayo.
24 — Villagarcía, de Europa y Brasil, con fechas hasta el 22 de abril.
26 — Principessa Giovanna, de Europa y Brasil, con fechas hasta el 4 de mayo.
26 — Cabo Tortosa, de Europa y Brasil, con fechas hasta el 4 de mayo.
27 — Highland Glen, de Gran Bretaña Directamente, con fechas hasta el 2 de mayo.
27 — Sierra Morena, de Europa y Brasil, con fechas hasta el 12 de mayo.
28 — Antonio Delfino, de Europa y Brasil, con fechas hasta el 12 de mayo.
28 — Bayern, de Europa y Brasil, con fechas hasta el 12 de mayo.
31 — Crois, de Europa y Brasil, con fechas hasta el 9 de mayo.
31 — Andes, de Europa y Brasil, con fechas hasta el 14 de mayo.
31 — Munargo, de Norte América y Brasil, con fechas hasta el 12 de mayo.

Junio:

1 — Zeelandia, de Europa y Brasil, con fechas hasta el 11 de mayo.
1 — Deeester Grange, de Gran Bretaña Directamente, con fechas hasta el 12 de mayo.
1 — Highland Loch, de Gran Bretaña Directamente, con fechas hasta el 11 de mayo.
1 — Maxilla, de Europa y Brasil, con fechas hasta el 21 de mayo.
1 — Tarro, de Europa y Brasil, con fechas hasta el 16 de mayo.

A DESPACHAR

22 — Highland Laddie, para Canarias y Gran Bretaña, a las 11 (alcance a las 19).
22 — Giulio Cesare, para Brasil y Europa, a las 7.30 (alcance en el puerto, a las 9.45).
22 — Desirade, para Brasil y Europa, a las 12.30 (alcance a las 19).
22 — Vigo, para Brasil y Europa, a las 12.30 (sin alcance).
23 — Duquesa, para Canarias y Gran Bretaña, a las 12 (sin alcance).
24 — Andalucía, para Brasil y Europa, a las 20 (sin alcance).
24 — Flandria, para Brasil y Europa, a las 12.30 (alcance a las 19).
24 — Can Palomino, para Brasil y Europa, a las 20 (sin alcance).
25 — Asturias, para Brasil y Europa, a las 6.30 (alcance en el puerto a las 9.45).
26 — Mendoza, para Brasil y Europa, a las 12.30 (alcance a las 19).
27 — Holm, para Brasil y Europa, a las 12.30 (alcance a las 19).
30 — Gothe, para Brasil y Europa, a las 12.30 (alcance a las 19).
30 — Monte Olivia, para Brasil y Europa, a las 12.30 (alcance a las 19).
30 — José Menéndez, para puertos del Sur y Magallanes, a las 12.30 (sin alcance).
31 — Demerara, para Brasil y Europa, a las 7 (alcance a las 19).
31 — Western World, para Brasil, Japón, Centro y Norte América, a las 12.30 (alcance a las 19).

Junio:

1 — Conte Verde, para Brasil y Europa, a las 20 (sin alcance).
1 — Infanta I. de Borbón, para Brasil y Europa, a las 7.30 (alcance en el puerto a las 11.45).
2 — Atlanta, para Brasil y Europa, a las 9 (sin alcance).
2 — Belle Isle, para Brasil y Europa, a las 19 (sin alcance).
4 — Voltaire, para Brasil, Japón, Centro y Norte América, a las 12.30 (alcance a las 19).
4 — Highland Glen, para Canarias y Gran Bretaña, a las 11 (alcance a las 19).
4 — Sierra Morena, para Brasil y Europa, a las 12.30 (alcance a las 19).
4 — Andes, para Brasil y Europa, a las 7.30 (alcance en el puerto a las 9.45).

MOVIMIENTO DE VAPORES

Entradas — Danés Kobenhavn, de Copenhague, en la Boca, a descargar.
Argentino Norte, de Porto Alegre, con carga, en la Boca.
Italiano Campania, de Rosario, en la dársena A, a cargar.
Inglés Plutarch, de Glasgow, con carga, en el dique 4.
Belga Sptantier, de Amberes, con carga, en el dique 2.
Griego Theodoros, de Rotterdam, con carga, en el dock sud.

Salidas — Inglés Vestola, a las 18, de la dársena norte para Nueva York, con pasajeros y carga.
Griego Capitán Rokos, de la dársena A, para San Vicente, con carga.
Noruego Tijuca, de la Boca para Rosario, a cargar.
Italiano Báltico, del dique 2 para Trieste, con carga.

Esperados hoy — Inglés Demerara, de Liverpool, con pasajeros y carga, en la dársena norte.
Francés Belle Isle, de Hamburgo, con pasajeros y carga, en la dársena norte.
Italiano Atlanta, de Trieste, con pasajeros y carga, en la dársena norte.
Danés Mojarik, de Nueva York, con carga, en el dique 1.
Española Carlos Milien, de la rada, en lastre, a descargar.
Argentino Curitiba, de Bahía Blanca, con carga, en la Boca.
Inglés Sylvia de Larrinaga, de Santos, a lastre, en el dique 2.
Argentino Tacuarí, de Comodoro Rivadavia, con carga, en el dock sud.
Italiano — Norteamericano Western World, de Nueva York, con pasajeros y carga, en la dársena norte.

A salir hoy — Italiano Giulio Cesare, a las 10, de la dársena norte para Génova, con pasajeros y carga.
Argentino Astra, del dock sud para Campana.
Norteamericano Scottish Strath, del dock sud para San Pedro de California, a cargar.
Inglés Highland Warrior, de Barracas para La Plata, a cargar.
Inglés San Ubaldo, del dock sud para Santa Fe, a cargar.
Alemán Uruguay, del dique 3 para Rosario, a cargar.
Holandés Kalbergen, de la dársena norte para Londres, con carga.
Griego Emanuele Stavrondis, de la Boca para la rada, a cargar.
Mañana — Alemán Vigo, de la dársena norte para Hamburgo, con pasajeros y carga.
Francés Desirade, de la dársena norte para Hamburgo, con pasajeros y carga.

VAPORES FLUVIALES

Esperados hoy — General Alvear, de Montevideo.
Viena, de Gualeguaychú.

A salir hoy — General Alvear, para Montevideo.
Viena, para Gualeguaychú.

SITUACION DE LOS PAQUETES

Mala Real Inglesa—

Alcántara, salió el 5 de ésta para Southampton y el 9 de Río de Janeiro.
Arlanza, en Southampton.
Asturias, en el puerto.
Avón, el 2 de Limpia para Southampton.
Andes, salió el 11 de Southampton para ésta, es esperado el 23 en Pernambuco.
Desna, en Liverpool.
Deseado, en Liverpool.
Almanzora, salió el 16 de ésta para Southampton.
Demerara, salió el 2 de Lisboa para ésta y el 17 de Río de Janeiro.
Darro, salió el 12 de Liverpool para ésta y el 16 de Lisboa.

Transatlántica Española—

Infanta Isabel de Borbón, salió el 5 de Barcelona para ésta, el 8 de Cádiz, el 20 de Río de Janeiro.
Reina Victoria Eugenia, salió el 2 de ésta para Génova.

Navigazione Italiana—

Augustus, saldrá el 24 de Génova para ésta.
América, salió el 12 de ésta para Génova y el 17 de Río de Janeiro.
Giulio Césare, en el puerto.
Europa, en Génova.
Vaormina, en Génova.
Duca degli Abruzzi, en Génova.
Duca d'Aosta, en Génova.

Lloyd Sabaudo—

Principe di Udine, en Génova.
Principessa Giovanna, salió el 4 de Génova para ésta.
Conte Verde, salió el 10 de Génova para ésta, con 457 pasajeros.
Conte Rosso, salió el 9 de ésta para Génova y el 11 de Santos.
Principessa Mafalda, salió el 26 de ésta para Génova y el 2 de Río de Janeiro.
Conte Biancamano, en Génova.

Trasatlántica Italiana—

Nazario Sauro, en Génova.
Cesare Battisti, en Génova.
Ammiraglio Bettolo, en Génova.

Hugo Stinnes—

Holm, saldrá el 28 de ésta para Hamburgo.
General Belgrano, salió el 16 de Hamburgo para ésta.
General Mitre, salió el 3 de ésta para Hamburgo.

Lloyd Real Holandés—

Gelria, en Amsterdam.
Zeelandia, salió el 9 de Amsterdam para ésta.
Orania, salió el 3 de ésta para Amsterdam, el 7 de Santos, el 8 de Río de Janeiro.
Flandria, en el puerto.

Lamport y Holt—

Vauban, en Nueva York.
Voltaire, en el puerto.
Vestris, salió el 21 de ésta para Nueva York.

Compañía Triestina—

Belvedere, salió el 10 de ésta para Génova, el 6 de Río de Janeiro, el 18 de Las Palmas.
Saturnia, en Trieste.
Atlanta, salió el 24 de Trieste para ésta, el 14 de Santos.
Martha Washington, salió el 19 de Trieste para ésta.

Mensagerias Maritimas—

Auriguy, en Hamburgo.
Massilia, salió el 19 de Burdeos para ésta.
Alsina, salió el 16 de ésta para Génova.
Mendoza, en el puerto.
Moselle, en Burdeos.
Malte, en Hamburgo.
Desirade, saldrá el 23 de ésta para Hamburgo.
Florida, salió el 19 de Génova para ésta.
Formose, salió el 4 de ésta para La Plata y Hamburgo.
Eubée, en Hamburgo.
Lipari, en Hamburgo.
Crois, salió el 5 de El Havre para ésta, el 9 de Lisboa.
Valdivia, en Génova.
Lutetia, salió el 11 de ésta para Burdeos.

Compañías Hamburguesas—

Antonio Delfino, salió el 8 de Hamburgo para ésta y el 11 de La Coruña; es esperado el 23 en Río de Janeiro.
Cap Polonio, en el puerto.
Bayern, salió el 2 de Hamburgo para ésta, el 7 de Gijón, el 9 de Lisboa.
Monte Sarmiento, en Hamburgo.
Baden, salió el 15 de ésta para Hamburgo.
Cap Arcona, salió el 4 de ésta para Hamburgo, el 7 de Santos y el 17 de Lisboa.
La Coruña, en Hamburgo.

Lloyd Norte Alemán—

Cap Norte, salió el 11 de ésta para Génova y el 16 de Río de Janeiro.
Weser, salió el 9 de ésta para Bremen, el 18 de Emilia.
Gotha, saldrá el 30 de ésta para Bremen.
Werra, en Bremen.
Madrid, salió el 12 de Bremen para ésta y el 17 de Vigo, el 18 de Lisboa.
Sierra Ventana, en Bremen.
Sierra Morena, salió el 5 de Bremen para ésta, el 10 de Lisboa, el 18 de Funchal.
Crefeld, en Bremen.
Sierra Córdoba, salió el 16 de ésta para Bremen.

Línea Nelson—

Highland Glen, salió el 3 de Londres para ésta.
Highland Loch, salió el 17 de Londres para ésta.
Highland Piper, saldrá el 31 de Londres para ésta.
Highland Pride, en Liverpool.
Highland Laddie, saldrá el 22 de La Plata para Liverpool.
Highland Rover, salió el 5 de La Plata para Liverpool.

Munson Line—

American Legion, salió el 19 de Nueva York para ésta.
Pan América, salió el 17 de ésta para Nueva York.

Los Precios

CAMBIOS

Ayer se cotizaron los cambios de monedas extranjeras a los siguientes equivalentes en moneda nacional:

100 dólares	232.63
100 liras	12.31
100 francos suizos	45.09
100 reichsmarks	55.97
100 francos	9.20
1 libra esterlina	11.40
100 francos belgas	32.67
100 pesetas	39.28
100 florines (Holanda)	94.40
100 pesos chilenos	28.60
100 mil reis (Brasil)	26.19
100 pesos uruguayos	240.22

VALOR DE LAS MONEDAS EXTRANJERAS

Al clausurar ayer sus operaciones el Banco de la Nación, vendía y compraba a los siguientes precios:

Una libra esterlina, compra a $ 11.37 y vende a 11.43; 100 dólares, a 234 y 236; 100 francos, a 9.15 y 10.15; 100 francos belgas, a 32.35 y 32.80; 100 francos suizos, a 44.55 y 45.55; 100 pesetas, a 40 y 40.55; 100 liras, a 12.30 y 12.45; 100 escudos (Portugal), a 10.50 y 11.15; 100 pesos uruguayos, a 238.30 y 240.30; 100.000 reis (Brasil), a 25 y 28.15; 100 pesos bolivianos, a 82 y 83.30; 1 libra peruana, a 9 y 9.15; 100 coronas dinamarquesas, a 61.70 y 62.50; 100 florines holandeses, a 93.50 y 94.50; 100 coronas suecas, a 61.70 y 62.60; 100 reichsmarks, a 56.20 y 56.80; 100 pesos chilenos, a 27.60 y 28.20; 100 coronas checas, a 6.95 y 7.05; 100 coronas noruegas, a 59.50 y 60.30; 100 pesos paraguayos, a 5'28 y 5.32; 100 yens (Japón), a 107 y 109; 100 leis rumanas, a 1.20 y 1.30; 100 dinares yugoslavos, a 4 y 4.25; 100 slotys polacos, a 23 y 25.40; 100 chelines austríacos, de 33 a 33.30; 100 dólares del Canadá, a 225 y 228.

TITULOS Y FONDOS PUBLICOS

Cotizaciones corrientes

Cédula Hipotecaria Argentina, ley 8172, a $ 102; id. 1a. serie, a 100.30; 7a., a 101; 8a., a 101.30; 16a., a 101.50; 18a., a 101.70; 18a. a 100.60; 18a., a 102.40; 16a., a 102.40; 18a., a 101.20; 19a., a 101.40; 20a., a 101.40; 21a., a 102.10; 22a., a 102; 23a., a 102.50; 28a., a 100.90; 29a., a 101.40; 30a., a101.40; 31a., a 100.

Crédito argentino interno 1904, a 99.40; Crédito interno ley 11.289 1a. serie, a id. 1922 3a., a 99.10.

99; id. 2a., a 100.

Municipal 6 1/2 B., a 100.70; id. 7 o/o, 4a., a 102.70.

Bonos municipales pavimentación ley 7091, 8a., a 71.

Deuda provincia Buenos Aires 5 o/o, a 76.

Buenos Aires 1922, a 89.50.

Tribunales y cárceles, a 88.50.

87.50.

Conv. obligaciones Banco Provincia, a Bonos hipotecarios B., a 99.80.

Santa Fe ley 1924, a 87.60.

Mendoza 5 o/o 1a. serie, a 74.60.

Escolar Entre Ríos 7 o/o, a 99.40.

CAJA DE CONVERSION

Ley 3871, en caja, pesos oro sellado 498.985.912.268.

Circulación: 1.134.058.945.64 pesos moneda nacional.

Circulación general: 1.427.077.204.08 pesos moneda nacional.

MERCADO DE CEREALES

Precios máximos registrados ayer

Trigo, de $ 12.30 a 10.29; maíz amarillo, de 8 a 7.80; id. colorado, de 8.20 a 8.20; id. marentino, de 8.70 a 8.50; id. morocho, a 7.90; lino, de 16 a 15.50; id. para semilla, a 17; avena, de 11.30 a 10; centeno, de 11.50 a 10.80; cebada, de 9.80 a 9.50; cebadilla, a 9.60; alpiste, de 12.70 a 11.20; semilla de nabo, de 19 a 16.70; semilla de alfalfa, de 5.70 a 3.50; trigoillo, de 7.20 a 6.50.

CAMARA GREMIAL DE CEREALES

Cotizaciones oficiales

Trigo — Barleta, base 80 kilos a pesos 12.15; id. tipo Buenos Aires, base 78 kilos, a 11.60; id. Bahía Blanca, pan, base 80 kilos, a 11.75.

Avena — Dársena, base 47 kilos, a 10.20; id. Bahía Blanca, base 47 kilos, a 10.20.

Lino — 4 o/o cuerpos extraños, a 15.90.

Maíz — Amarillo, a 8.20.

CAMARA GREMIAL DE MOLINEROS

Precios máximos de ayer

Precios oficiales de las harinas y subproductos del trigo:

Harina 000, por diez kilos, a pesos 2.04; id. 00, a 1.94; id. 0, a 1.79; id. especial, a 1.64; id. segunda, a 0.91; id. especial exportación, a 1.20.

Rebacillo, por cien kilos, a 8.30; afrecho, a 6.50; afrechillo, a 6.45.

BOLSA DE ROSARIO

Precios oficiales registrados ayer en esta Bolsa:

Trigo — Número 1, base 80 kilos, a pesos 12; núm. 2, base 78 kilos, a 11.62 1/2; número 3, base 78 kilos, sin cotización.

Lino — 4 o/o, a 15.90.

Maíz — Amarillo, a 8.05.

Trigo pedigrée — Número 1, a 11.55; número 2, a 11.50.

MERCADOS DE HACIENDA

Liniers (vacunos)

Entrada de ayer, 9278 cabezas, clasificadas así: novillos 2274, vacas 3555, terneros 3441 y bueyes 8.

Cotizaciones: novillos especiales chilled beef, de $ 0.324 a 0.346 el kilo en peso vivo; id. id. para congelar, de 0.305 a 0.31; id. gordos para continente, de 0.245 a 0.29; id. generales para consumo, de 0.26 a 0.295; novillitos especiales y excepcionales id., de 0.30 a 0.316; id. gordos id., de 0.26 a 0.28; id. generales id., de 0.22 a 0.24; vacas gordas y especiales id., de 0.255 a 0.27; id. pesadas de grasa id., de 0.225 a 0.25; id. gordas de saladero, de 0.20 a 0.26; id. flacas y de conserva, de 0.15 a 0.17; vaquillonas especiales de consumo, de 0.29 a 0.32; id. gordas id., de 0.25 a 0.27; id. generales id., de 0.178 a 0.23; terneros especiales id., de 0.285 a 0.324; id. gordos id., de 0.25 a 0.265; id. generales id., de 0.18 a 0.25; mamones gordos especiales id., de 0.32 a 0.35; id. generales id., de 0.17 a 0.23.

Liniers (porcinos)

Entrada, 2233 cerdos.

Precios corrientes por kilo en peso vivo —Capones especiales de 120 a 130 kilos, de $ 0.41 a 0.42; id. mestizos de 90 a 110, de 0.40 a 0.415; livianos y media grasa, de 0.38 a 0.40; pesados consumo, 130 kilos y arriba, de 0.35 a 0.40; flacos e invernada, a 0.34.

Matanza (lanares)

Entrada: 15.680 animales ovinos.

Precios corrientes por cabeza: Carneros, de $ 9 a 17; capones pesados de consumo, de 18 a 24.40; id. livianos gordos frigorífico, de 13 a 17; id. flacos y de conserva, de 10.50 a 11.50; ovejas pesadas especiales, de 18.50 a 22; id. livianas gordas, de 11 a 14; id. generales, de 10 a 10.40; borregos especiales frigorífico, de 14.50 a 17.50; id. generales id., de 12 a 14.20; id. para mataderos, de 9.40 a 12.50.

MERCADO CIUDAD DE BUENOS AIRES

Precios extremos con que se realizaron ayer las ventas al por mayor:

Verduras y legumbres

Papas (los diez kilos), de $ 0.70 a 1.50; batatas, de 0.80 a 1.20; cebollas, de 0.25 a 1.20; arvejas, de 4 a 5; chauchas bajas, de 6 a 8; id. finas, de 7 a 9; chauchón, de 3 a 4.

Repollos comunes (la docena), de pesos 0.30 a 0.50; id. especiales, de 1 a 1.70; brócoles, de 1 a 1.60; coles, de 0.20 a 0.40; coliflores comunes, de 0.90 a 1.50; id. especiales, de 2 a 3; apio, de 0.50 a 0.70; hinojo, de 0.40 a 0.50; cardos, de 2 a 3.

Acelgas (la docena de paquetes), de pesos 0.15 a 0.25; espinacas, de 0.50 a 0.60; radicha, de 0.40 a 0.50; remolacha, de 0.30 a 0.40; rabanitos, de 0.20 a 0.30; zanahorias, de 0.20 a 0.35; porros, de 0.20 a 0.30; nabo, de 0.20 a 0.30; salsiff, de 0.30 a 0.40.

Lechuga (el lienzo), de pesos 3 a 7; escarola, de 3 a 4.

Tomates (el cajón), de pesos 5 a 10.

Ajíes morrones (la bolsa), de $ 5 a 6; id. cuarentinos, de 3 a 4.

Frutas frescas

Bananas, de pesos 0.50 a 2.50 el cacho. Manzanas norteamericanas Deliciosas (el cajón), de pesos 13 a 17; id. id. Jónthan, de 11 a 12; id. norteamericanas en barricas, de 30 a 35; id. chilenas, de 7 a 10; id. del país, de 7 a 9; peras de Mendoza, de 16 a 18; id. de Río Negro, de 13 a 24; uva moscatel, de 10 a 21; id. negra, de 6 a 9; kakis, de 5 a 6; mandarinas, de 4 a 7; membrillos, de 7 a 9.

Melones (el ciento), de pesos 20 a 35; naranjas paraguayas, de 1.60 a 2.20; limones, de 2 a 2.50; cocos, de 22 a 26; granadas, de 5 a 6.

MERCADO DE AVES Y HUEVOS

Precios al por mayor

Gallinas especiales (la yunta), de pesos 4.20 a 4.50; id. regulares, de 2.50 a 3.30; id. chicas, de 2 a 2.50; pollos grandes, de 3.50 a 4; id. medianos, de 2.70 a 3; id. chicos, de 1.50 a 1.80; patos criollos, de 2.50 a 3; id. marruecos, de 2 a 2.50; gansos, de 2 a 2.50; pavos especiales, de 11 a 13; id. regulares, de 8 a 9; id. chicos, de 7 a 8; pavitas, de 5.50 a 6.50; pichones de palomas, de 0.40 a 0.50.

Huevos (la docena), de $ 0.30 a 0.32.

Productos de caza

Perdices (la yunta), de $ 0.60 a 0.70; martinetas coloradas, de 1.70 a 2; id. copetonas, de 0.50 a 0.70; liebres (cada una), de 0.90 a 1.

MERCADO BULLRICH

(Pescados y mariscos)

Cotizaciones del día: Corvina de Montevideo (el cajón), a $ 8; merluza, a 12.

Dorado (el kilo), a $ 0.40; surubí, a 0.50; patí, a 0.30; pejerrey grande, a 1.20; id. filet, a 0.80; id. de medida, a 0.60; caracoles, de 0.70 a 0.80; sardinas del río, a 0.30; lisas, a 0.40.

Sábalos grandes (la docena), a $ 4; id. chicos, a 1.50.

MERCADO CENTRAL DE FRUTOS

Precios máximos de ayer

Lana — Segunda esquila, cruza fina y mediana, a $ 16 los diez kilos; cruza gruesa, a 13; de Entre Ríos, a 19.20; mestiza, a 13.

Pieles lanares — Estación consumo, a $ 1.30 el kilo; desecho, a 1.10; de Santa Cruz, a 1.50; de Neuquén, a 1.50; pelado consumo, a 0.70.

Cueros — Vacunos, a $ 18.50 los diez kilos; salados, a 0.85 el kilo; becerros, a 18.50 los diez kilos; nonatos, a 15.50; potros, a 11.60 cada uno; del Chubut, a 9.

Cerdas — A $ 20 los diez kilos.

Pieles — Cabras, a $ 19 los diez kilos.

MERCADO DE PASTO

Pasto alfalfa en fardos grandes, desde 38 a 70 pesos los mil kilos; id. id. chicos, de 36 a 72; id. mezcla, de 28 a 56.

CARBON Y LEÑA

Precios sobre vagones en las estaciones Buenos Aires, Retiro Norte, Colegiales, etc.

Leña — Quebracho colorado campana, de medida, de $ 32 a 34 los mil kilos; id. id. en tortas, de 34 a 35; id. id. astillada, de 36 a 37.

Carbón — Quebracho colorado, de primera, de 74 a 75 los mil kilos; id. de segunda, de 65 a 72.

MERCADO DE PAPAS

El precio de las papas, al por mayor, osciló ayer de $ 0.70 a 0.90 los diez kilos, según clase y calidad.

A 0.50 DISCOS DOBLES liquida la acreditada "Casa Chica"

Cambio discos usados por otros también usados, cobrando 0.30 por el canje de cada uno; continuamente discos nuevos para seleccionar

DISCOS ROTOS "no Columbia" damos por NUEVOS

ULTIMAS NOVEDADES PAGAMOS $ 0.30 CL. KILO. EN EFECTIVO $ 0.05. — — —

COMPOSTURAS Gramófonos - Victrolas - Membranas "Ward". MECANICO EXPERTO

"CASA CHICA" de A. Ward, Salta 674-676 BUENOS AIRES U. T. 0141 Rivad.

PROFESIONALES

MEDICOS

SECRETAS - PIEL

Tratamiento de las enfermedades venéreo-sifilíticas, génito-urinarias, impotencia viril. PIEL: eczema, psoriasis, lepra, etc., cura el específico DERMIKAL. — Abonos económicos. Clínica "Dr. CANTARELL" LAVALLE 932 — De 17 a 21 horas.

Dr. M. CORNERO
Ex director del Hospital Naval
ATIENDE ESPECIALMENTE
Venéreas - Sífilis
ABONOS
PRIMERA CONSULTA, GRATIS
CORRIENTES 1737
De 9 a 11 y de 17 a 19

Dr. Enrique Dickmann
Enfermedades internas, señoras y niños. Salta 221, de 13 a 15 horas. U. T. Mayo 1216.

Dr. ENRIQUE MOUCHET
MEDICO
Enfermedades internas, nerviosas y alienistas. Profesor de la Universidad. Pasteur 652. U. T. 47 Cuyo 0115. Consultas: martes, jueves y sábados, de 14 a 16.

Dr. LORENZO L. BRIANO
del Hospital Rivadavia
Enfermedades Infecciosas. Señoras y Sangre
Córdoba 3959 — U. T. 71, 6800 Palermo
Consultas: de 14 a 16 v. 31|5.

DENTISTAS

Dr. Juan Chertkoff
Dentista cirujano del Hospital Alvear. — Consultas, de 14 a 19. — SARMIENTO 1614. En Talleres, F. C. S. J. Pavón 6153, de 9 a 12.

Dr. ADOLFO DICKMANN
DENTISTA
Enfermedades de la boca y de los dientes. — Callao 626 (tercer piso). — U. T. 44 Juncal 0705. Consultas: de 13 a 18 y en horas convenidas previamente.

CLINICA DENTAL POPULAR
DEL CIRUJANO DENTISTA
J. M. SOSA
EXTRACCIONES SIN DOLOR
y todos los demás trabajos dentarios en general. — Taller mecánico en la casa. Trabajo esmerado y precios módicos. Horario: de 9 a 12 y de 14 a 20. Calle PATRICIOS 391, esquina Diamante. U. T. 21 Barracas 2109

ABOGADOS

Dr. ARTURO VERA
ABOGADO
Asuntos civiles, comerciales y criminales en la capital y provincia de Buenos Aires. Buenos Aires: Cangallo 1372. U. T. 33 Mayo 4023. — QUILMES: Mitre 462

HUMBERTO BARRAZA
ABOGADO
Asuntos judiciales en la Capital Federal y provincia de Buenos Aires. — Estudio: Ayacucho 336, C. F. — U. T. Cuyo (47) 1693

ROMULO BOGLIOLO
CONTADOR PUBLICO NACIONAL
LEZICA 4464

GUIDO CASAZZA
ELECTRICIDAD Y MECANICA
Conservación de ascensores. Oficina técnica, Liniers 773. — Taller, Liniers 573. U. T. 4314 Mitre.

EDICTOS JUDICIALES

Por disposición del señor juez de primera instancia en lo civil de la capital federal doctor Gastón Federico Tobal, se cita, llama y emplaza por el término de treinta días, a contar desde la primera publicación del presente, a todos los que se consideren con derecho a los bienes dejados por fallecimiento de don **FARINETTI JOSE ZELANTE**, ya sean como herederos o acreedores, para que, dentro de dicho término, comparezcan por ante su juzgado y secretaría del que suscribe a deducir sus acciones en forma, bajo apercibimiento de lo que hubiere lugar por derecho. — Buenos Aires, 20 de abril de 1928. Hugo Pinto, secretario. V|22|5.

Por disposición del señor juez de primera instancia en lo civil de la capital federal doctor Gastón Federico Tobal, se cita, llama y emplaza por el término de treinta días, a contar desde la primera publicación del presente, a todos los que se consideren con derecho a los bienes dejados por fallecimiento de don **LUIS SANTIAGO RAFFO**, ya sean como herederos o acreedores para que, dentro de dicho término, comparezcan por ante su juzgado y secretaría del que suscribe a deducir sus acciones en forma, bajo apercibimiento de lo que hubiere lugar por derecho. — Buenos Aires, 24 de abril de 1928. — Doctor Carlos Alberto Alcoba, secretario. V|1|6.

El juez doctor Gastón Federico Tobal llama por treinta días a herederos y acreedores de **RAFAEL LEONETTI**. — Buenos Aires, abril 20 de 1928. — Doctor Rodolfo Mendonça Paz, secretario. V|3|6.

Por disposición del señor juez de primera instancia en lo civil de la capital federal doctor Gastón Federico Tobal, se cita, llama y emplaza por el término de treinta días, a contar desde la primera publicación del presente, a todos los que se consideren con derecho a los bienes dejados por fallecimiento de doña **ELENA ELVIRA ROSA ORIO Y MEZZANO o ELENA ORIO y MEZZANO**, ya sean como herederos o acreedores, para que, dentro de dicho término, comparezcan por ante su juzgado y secretaría del que suscribe a deducir sus acciones en forma, bajo apercibimiento de lo que hubiere lugar por derecho. — Buenos Aires, 18 de abril de 1928. — Doctor Hugo Pinto, secretario. V|25|5.

Por disposición del señor juez de primera instancia en lo civil, doctor Gastón Federico Tobal (Juzgado 2, secretaría 11), llámase durante treinta días a los que se consideren con derecho a los bienes dejados por fallecimiento de don **ANTONIO ALVAREZ**. — Buenos Aires, abril 27 de 1928. — Doctor Rodolfo Mendonça Paz, secretario. v. 22|5.

Por disposición del señor juez de primera instancia en lo civil de la capital federal doctor Gastón Federico Tobal, se cita, llama y emplaza por el término de treinta días, a contar desde la primera publicación del presente, a todos los que se consideren con derecho a los bienes dejados por fallecimiento de doña **ISABEL SALAS**, ya sean como herederos o acreedores, para que, dentro de dicho término, comparezcan por ante su juzgado y secretaría del que suscribe a deducir sus acciones en forma, bajo apercibimiento de lo que hubiere lugar por derecho. — Buenos Aires 25 de abril de 1928. — Ernesto G. Rom, secretario. V|1|6.

Por disposición del señor juez de primera instancia en lo civil de la capital federal doctor Gastón Federico Tobal, se cita, llama y emplaza por el término de treinta días, a contar desde la primera publicación del presente, a todos los que se consideren con derecho a los bienes dejados por fallecimiento de don **JUAN BERNABEU**, ya sean como herederos o acreedores, para que, dentro de dicho término, comparezcan por ante su juzgado y secretaría del que suscribe a deducir sus acciones en forma, bajo apercibimiento de lo que hubiere lugar por derecho. — Buenos Aires, 8 de mayo de 1928. —Adrián Fernández Mouján, secretario. V|7|6.

Por disposición del señor juez de primera instancia en lo civil de la capital federal doctor Gastón Federico Tobal, se cita, llama y emplaza por el término de treinta días, a contar desde la primera publicación del presente, a todos los que se consideren con derecho a los bienes dejados por fallecimiento de don **JUAN LUIS REBORI**, ya sean como herederos o acreedores, para que dentro de dicho término comparezcan por ante su juzgado y secretaría del que suscribe a deducir sus acciones en forma, bajo apercibimiento de lo que hubiere lugar por derecho. — Buenos Aires, 23 de mayo de 1927. — C. F. Ayarragaray, secretario. V|9|6.

Por disposición del señor juez en lo civil de la capital doctor Gastón Federico Tobal, se cita por treinta días a los que se consideren con derecho a los bienes dejados por **JOAQUIN PESADO**, ya sean como herederos o acreedores. — Buenos Aires, 10 de mayo de 1928. — Doctor Hugo Pinto, secretario. V|9|6.

Por disposición del señor juez de 1a. instancia en lo civil doctor Gastón Federico Tobal (juzgado Nº. 2, secretaría 12), llámase durante 30 días a los que se consideren con derecho, herederos o acreedores, a los bienes dejados por fallecimiento de don **AGUSTIN F. SOUSA** o don **AGUSTIN SOUSA**. — Buenos Aires, 16 de mayo de 1928. — Adrián Fernández Moujan, secretario. v. 17|6|28.

Por disposición del señor juez de comercio de la capital federal, doctor Juan José Britos (hijo), interinamente a cargo del juzgado del doctor Alfredo Labougle, secretaría del doctor Ricardo S. Curutchet, se hace saber por el término de tres días que en los autos **NOWOTNY GUILLERMO, convocatoria de acreedores**, se ha designado la audiencia del día treinta y uno del corriente mes de mayo, a las catorce horas, para que tenga lugar la junta de verificación y graduación de créditos pendiente. — Buenos Aires, mayo 18 de 1928. — R. S. Curutchet, secretario. v. 24-5.

MUNICIPALIDAD DE LA CIUDAD DE BUENOS AIRES

Llámase a licitación pública para el día 23 del corriente a las 14 horas, para provisión de ejes a codo con destino a los Talleres, de acuerdo con el pliego de condiciones que pueden los interesados consultar en la Oficina de Licitaciones, aven

Teléfono: Redac. U. T. 47, Cuyo 7521
" Adm.: " 47, Cuyo 7304

LA VANGUARDIA

REDACCION Y ADMINISTRACION
Casa del Pueblo: Rivadavia 2150

DIARIO DE LA MAÑANA — BUENOS AIRES, MARTES 22 DE MAYO DE 1928 — AÑO XXXV — NUMERO

Los socialistas alemanes consiguieron un formidable triunfo en las elecciones generales del domingo

El número de votos obtenidos alcanza a 9.112.438, lo que significa un aumento de 2.911.713 sobre los de 1924

Con el veredicto de las urnas queda consagrada la victoria de los partidos de la izquierda

El resultado de los comicios representa un golpe de muerte para los reaccionarios y monárquicos

BERLIN, 21 — A las 5 de la madrugada de hoy se habían escrutado 28.315.621 votos, de acuerdo con dichos cómputos los socialistas han obtenido 146 bancas, los nacionalistas 68, centristas 58, populistas 43, comunistas 49, demócratas 23, populistas bávaros 14, partido económico 22 y nacionales socialistas 12.

Fueron reelectos Marx, Hergt, Koch, Brauns, Held, Belt y Kuelz.

¿RENUNCIARA EL ACTUAL GABINETE?

BERLIN, 21 — Debido a que el actual gabinete fué completamente derrotado en las elecciones de ayer, se cree que mañana presentará su dimisión, para dejar en libertad al presidente de la república, mariscal Hindenburg, a los efectos de que constituya el gobierno de acuerdo con el veredicto popular.

Se cree que en el futuro gabinete dominarán los llamados partidarios de la coalición Weimar, figurando en primer término los socialistas, debido a la amplia representación que tendrán en el Reichstag a costa de los nacionalistas.

Se atribuye a este hecho la mayor importancia, porque permitirá que se siga la política exterior que ha venido practicando Stresemann, y que este mismo continúe al frente del ministerio de relaciones exteriores, lo que se considera indispensable debido al prestigio que ha adquirido en el concepto internacional. Por otra parte, los socialistas han sido siempre los principales sostenedores de la política de Stresemann, por lo cual se considera asegurada su permanencia en el gobierno.

BERLIN, 21 — Considerada por el gobierno la situación que le ha creado el resultado de las elecciones, resolvió que el gabinete no presente su renuncia hasta que se reúna el Reichstag, en la segunda semana del mes próximo.

Tanto el presidente de la república, mariscal Hindenburg, como los miembros del ministerio, estimaron preferible no precipitar la crisis, para no perturbar la marcha de la administración pública y ofrecer a los partidos triunfantes en la lucha electoral una oportunidad para que se organicen y estudien detenidamente la política que deberán seguir en el gobierno.

BERLIN, 21 — El "Taegliche Rundschau", diario allegado al ministerio de relaciones exteriores, declara que el gabinete presentará su renuncia mañana.

LOS COMUNISTAS

BERLIN, 21 — Los comunistas han mejorado también su representación en las elecciones efectuadas ayer y están llamados a ejercer considerable influencia en la marcha del gobierno, debido al triunfo decisivo de los elementos de la izquierda.

INCIDENCIAS DE LA LUCHA

BERLIN, 21 — Durante las elecciones se produjeron diversos incidentes desagradables, debido a la excitación que ocasionó el ardor de la lucha entre los distintos partidos que se presentaron a las urnas.

El más grave, sin duda, fué el asesinato perpetrado por un comunista, del concejal Paris von Galuchau, pero también se produjeron otros, que dieron motivo a que resultaran heridas muchas personas, entre ellas un miembro de la institución republicana Reichsbauner y dos niños.

En Leipzig y Breslau ocurrieron también otros sucesos análogos y la policía se vió en la necesidad de hacer numerosos arrestos.

LOS PRIMEROS DATOS SOBRE EL NUMERO DE VOTANTES

BERLIN, 21 — En las elecciones generales realizadas ayer, los partidos de la izquierda obtuvieron señalado triunfo, inmensamente más grande que lo que se esperaba por algunos, que auguraban una demostración colosal de fuerzas.

Los cómputos hechos hasta ahora hacen subir a más de 4.000.000 los votos que han favorecido a los socialistas, y a 1.800.000 a los comunistas, si bien es cierto que la cuota que corresponde a los nacionalistas es también abultada, porque sus electores han excedido de 2.000.000.

Sigue después el partido del Pueblo, con 1.500.000, y el Centrista, con igual número. A continuación figuran los demócratas con 500.000, dividiéndose el saldo de los electores las agrupaciones de más modesta representación.

De acuerdo con estos resultados, corresponderá a los socialistas una tercera parte de los asientos del Reichstag.

El ministro de relaciones exteriores, Stresemann, fué derrotado en Baviera, pero electo por la lista nacional.

Se considera que el resultado de las elecciones importa un golpe de muerte para la monarquía, pero al mismo tiempo infunde temores el auge que han demostrado los elementos extremistas porque conducirá a la difusión del comunismo en Alemania.

OTROS RESULTADOS

BERLIN, 21 — De acuerdo con los resultados conocidos a las 6 de hoy, los socialistas obtuvieron 146 bancas, los nacionalistas 63, los centristas 53, populistas 43, comunistas 49, demócratas 254, bávaros 14, partido Económico 22 y fascistas 12.

Los líderes socialistas Waels, Heilmann, así como el ministro del interior Keudell, resultaron reelectos.

BERLIN, 21 — Sobre 30.536.039 votos escrutados, corresponden a los socialistas 150 bancas, nacionalistas 72, centristas 60, populistas alemanes 52, comunistas 51, demócratas 25, populares bávaros 16, partido Económico 29, nacionales socialistas 13, faltando aún los resultados de cuatro distritos, que no podrán modificar la situación actual.

BERLIN, 21 — Aun cuando faltan los cómputos de diversos distritos, sus resultados no pueden ejercer mayor influencia en el ya destacado hecho de que las elecciones de ayer han producido un cambio en el centro de gravedad del Reichstag, inclinándolo hacia las izquierdas, si bien los nacionalistas, unidos a los partidos agrarios, siguen siendo un factor formidable.

A pesar de que era esperada la derrota de los nacionalistas, los pequeños reveses sufridos por los católicos han causado gran sorpresa.

El partido Económico, que apareció por primera vez en el horizonte electoral en las elecciones últimas, ha conseguido inesperadamente un gran número de votos.

ALGUNOS DE LOS ELECTOS

MUNICH, 21 — El general Lettow-Vorbeck, que durante la guerra defendió el Africa oriental alemana, ha sido elegido por los nacionalistas para el Reichstag.

BERLIN, 21 — El contraalmirante Franz Brueninghaus, del Folksparty, ha sido reelegido para el Reichstag.

NUEVOS RESULTADOS

BERLIN, 21 — De acuerdo con los resultados oficiales provisionales de los comicios para la renovación del Reichstag, los socialistas obtuvieron 152 bancas, los nacionalistas 73, los centristas 62, populistas 44, comunistas 54, demócratas 25, populistas bávaros 16, partido Económico 23, socialistas nacionalistas 12, agrarios 8, agricultores 3, cristianos nacionalistas 13, derecho público 2 y sajones 2.

STRESEMANN RESULTO REELECTO

BERLIN, 21 — Informan de Munich que los candidatos del partido Popular alemán obtuvieron tan sólo 7.654 votos en el distrito bávaro, donde Stresemann, ministro de relaciones exteriores, se presentaba como candidato.

BERLIN, 21 — El ministro de relaciones exteriores, Stresemann, resultó reelecto en los recientes comicios de renovación del Reichstag. El partido Popular que dirige Stresemann perdió 7 bancas.

BERLIN, 21 — Según verificación de votos, el partido Popular alemán obtuvo 2.666.000, correspondiéndole 44 bancas.

ELECCIONES PARA LA DIETA DE PRUSIA

BERLIN, 21 — De acuerdo con los resultados conocidos en los recientes comicios para la renovación de la dieta de Prusia, los socialistas mantienen las 114 bancas que ocupaban anteriormente; los nacionalistas obtuvieron 67, contra 109; los centristas 59, contra 81; los populistas 37, contra 45; los comunistas 50, contra 44; los demócratas 19, contra 27; el partido Económico 19, contra 11, y los nacionales socialistas 10, contra 11; faltan los resultados de Potsdam.

Resultaron reelectos Crispien, Loebe, Richthofeb, Freytag y Loringhoven.

LOS ULTIMOS DATOS

PARIS, 21 — Los votos obtenidos por los distintos partidos en las elecciones que ayer se realizaron en Alemania se descomponen como sigue:

Socialistas, 9.112.438; nacionalistas, 4.359.586; centristas, 3.705.040; comunistas, 3.832.675; populistas alemanes, 2.669 549; demócratas, 1.492 899; partido Económico, 1.391.133; populistas bávaros, 936.404; socialistas nacionalistas, 806.746; cristianos nacionales, 770.100; derecho público, 480.978; agrarios, 480.613; agricultores, 199.491, y sajones, 123.633.

EL POSIBLE NUEVO CANCILLER

BERLIN, 21 — Entre las personas que se insinúan como posible canciller del nuevo gobierno, figura el primer ministro socialista del estado de Prusia, Otto Braun.

Se considera, sin embargo, que todas

Cuadro comparativo de las elecciones de 1924 y 1928

PARTIDOS	1924	1928	Diferencia (+ o —)
Socialistas	131	152	+ 21
Nacionalistas	111	73	— 38
Centristas Católicos	69	62	— 7
Populares	51	44	— 7
Comunistas	45	54	+ 9
Demócratas	32	25	— 7
Unión Económica	21	23	+ 2
Partido Popular Bávaro	19	16	— 3
Racistas (Socia. Nacio)	14	12	— 2

Además, obtuvieron, 8 bancas, los agrarios; 13, los cristianos nacionalistas; 3, los agricultores; 2, el partido del derecho público, y 2, los sajones.

Un tanque que conducía gas venenoso hizo explosión en Hamburgo

A causa de ello, se formó una gran nube que se cierne sobre la ciudad

La población huye presa del pánico, temiendo que el viento empuje la densa nube

Más de 60 personas fueron hospitalizadas, habiendo fallecido 11—Han quedado sin hogar 30.000 personas — A pesar de los esfuerzos de las autoridades, aún persiste el peligro de la situación

BERLIN, 21. — Comunican de Hamburgo, que en una usina de productos químicos se produjo una formidable explosión, causando víctimas y perjuicios materiales de consideración.

La catástrofe fué provocada por la explosión de unos barriles que contenían gases deletéreos, los cuales al esparcirse en la atmósfera causaron numerosos casos de asfixia y desfallecimientos. Treinta y dos personas fueron conducidas a los diversos hospitales para su curación, falleciendo tres de asfixia y quemaduras.

Los bomberos y soldados acudieron inmediatamente al lugar de la catástrofe, y después de asistir y recoger a los asfixiados, procedieron a la evacuación de todos los vecinos de las inmediaciones.

HAMBURGO, 21. — Un tanque rodado que conducía gas, hizo explosión, envenenando a cientos de personas.

Las calles han sido evacuadas, movilizándose las tropas del cuerpo de Reichswehr, para socorrer a las víctimas.

HAMBURGO, 21. — Una nube de gas, consecuencia de la explosión, se cierne sobre el barrio de Wilhelmsburg, uno de los suburbios de esta ciudad.

Las tropas del cuerpo de Reichswehr ayudan a los bomberos, provistos de máscaras contra los gases, en la tarea de deshacer la nube por medio de amoníaco, pero hasta ahora no ha sido posible conseguirlo.

HAMBURGO, 21. — Han perecido ya tres personas de las envenenadas a consecuencia de la explosión del tanque de gas. Numerosas personas han debido ser hospitalizadas, mientras otras huyen del barrio donde se produjo la explosión, poseídas de pánico.

Las autoridades de Berlín han enviado apresuradamente una cantidad de caretas contra gases, en un aeroplano.

HAMBURGO, 21. — Reina un terrible pánico en toda esta ciudad, especialmente en los barrios extremos. Las gentes huyen aterrorizadas, temiendo que el viento empuje hacia cualquier barrio inesperadamente la densa nube de gas que se cierne sobre la ciudad.

HAMBURGO, 21. — La nube de gas ha sido arrastrada hacia tierra nuevamente, pasando sobre el canal de Hofe, en el cual sorprendió a algunos pescadores, que cayeron desvanecidos en sus embarcaciones. También numerosos transeuntes que paseaban por la orilla del canal, han sido víctimas de los gases.

HAMBURGO, 21. — En el suburbio de Lueneberg, las tropas del Reichswehr han empezado a imponer la evacuación de los distritos circundantes, que se encuentran en mayor peligro.

Las tropas y la policía tratan desesperadamente de aislar la zona amenazada.

HAMBURGO, 21. — Se anuncia que hasta ahora se encuentran hospitalizadas sesenta personas, habiendo quedado sin hogar otras treinta mil.

Hasta ahora persiste el peligro de la nube de gas, levantada por la explosión.

HAMBURGO, 21. — Las autoridades han enviado precipitadamente numerosas ambulancias a varios lugares donde son más numerosas las víctimas.

Los hospitales no dan abasto a los innumerables pedidos de auxilio que reciben.

HAMBURGO, 21. — Las autoridades han ordenado que se requise toda la leche disponible en la ciudad, para las víctimas de la explosión.

HAMBURGO, 21. — Se anuncia que el número de muertos producidos hasta ahora por los gases asciende a once, de los cuales cuatro son bomberos y cinco policías.

Ante las perspectivas de la derrota final, Chang-Tso-Lin hace un nuevo llamado a la paz al gobierno nacionalista

Los japoneses desarmarán a las tropas del Norte en caso de que se replegaran hacia la Manchuria

PEKIN, 21 — Chang-Tso-Lin hizo un nuevo llamado a la paz al gobierno del sud, haciendo resaltar el peligro japonés que amenaza a China.

A pesar de esto, se anuncia que Chang-Tso-Lin mientras tanto se está preparando para librar una batalla decisiva en Pao-Ting-Fu contra el general Feng-Yuh-Siang.

TOKIO, 21 — Informan de Pekín que el agregado militar japonés notificó al cuartel general del general Chang-Tso-Lin, que los soldados japoneses desarmarán a las tropas en caso de que se replegaran hacia Manchuria, después de experimentar un revés.

LONDRES, 21 — El corresponsal del "Morning Post" en Tientsin informa que las guarniciones extranjeras se están preparando con gran actividad para defender las concesiones.

Los marinos norteamericanos han sido alojados en la concesión francesa.

Los japoneses han terminado ya el aeródromo cerca de sus cuarteles. En breve llegarán nuevos aeroplanos militares procedentes del Japón.

LONDRES, 21 — Comunican de Shanghai que el ministro de Estados Unidos envió al gobierno nacional de Nankín una nota, en la que protesta por la muerte de dos misioneros norteamericanos durante el avance de las fuerzas nacionalistas en Shantung, y el mismo tiempo, añade que el gobierno de Estados Unidos enviará, si es necesario, tropas para asegurar la protección de las vidas e intereses norteamericanos.

TOKIO, 21 —En razón de la gravedad siempre mayor de la situación en la región norte de China, el estado mayor general ha ordenado al ejército de Kouan-Tung de encontrarse en Shanhaikuan con todas las unidades disponibles.

En el caso de que los disturbios llegaran a extenderse hacia la región de Manchuria, el estado mayor enviará tropas hacia los puntos estratégicos.

LA CATASTROFE EN LA MINA DE PENSILVANIA

Hasta ahora sólo se consiguió retirar 14 obreros y 39 cadáveres

AUN QUEDAN 157

MATHER, 21. — Hasta ahora se conseguido recuperar 39 cadáveres y 14 mineros vivos.

El total de mineros que se encontraban en la mina cuando se produjo la explosión era de 210, en consecuencia quedan aún sepultados 157.

MATHER (Pensilvania), 21. — Se ha perdido toda esperanza de salvar a 200 mineros que quedaron sepultados con la explosión que se produjo en una de las minas de carbón de esta región.

Solamente han podido recogerse a 14 obreros que pudieron escapar con vida, aparte de 36 cadáveres.

Los salvadores que se dedicaron a cumplir su humanitaria misión, han tropezado con grandes dificultades, debido a los gases que se desprendían del interior de la mina.

EL "BREMEN" SERÁ DESARMADO

ST. JOHN'S (TERRANOVA), 21. — Se anuncia que el avión "Bremen" será desarmado y enviado por vapor a Nueva York.

NORMALIZÓSE EL TRÁFICO EN LA BAHIA DE NUEVA YORK

NUEVA YORK, 21. — Los funcionarios de las compañías de seguros calculan que los perjuicios ocasionados en pérdidas de cargamentos y averías a los barcos, con motivo de los choques que se produjeron el sábado, ascienden a 3.000.000 de dólares.

El tráfico marítimo en la bahía se ha normalizado ya.

COOPERATIVAS DE PESQUEROS

MADRID, 21. — El ministro de Fomento recibió a una comisión de armadores y pesqueros de toda España, quienes tratan de organizarse en cooperativas para la compra de carbón, suprimiendo los intermediarios.

El ministro discutió con la comisión la rebaja de tarifas ferroviarias, que abarataría el precio del pescado en el interior de la península.

GRAVE ACCIDENTE DE AVIACION

HELSINGFORS, 21 — Se produjo hoy una violenta colisión entre dos aviones militares que evolucionaban sobre la ciudad de Viborg.

A consecuencia del accidente, uno de los aparatos se estrelló contra el suelo en el mismo centro de dicha ciudad, pereciendo el piloto y el mecánico y dando muerte a un civil.

Además, otras cuatro personas, que se hallaban en el sitio de la caída, resultaron gravemente heridas.

Campbell piensa batir el record mundial de velocidad automovilista

LONDRES, 21 — Después de la prohibición impuesta por las autoridades al capitán Malcolm Campbell, solicitó hospitalidad a Dinamarca, donde piensa batir el record de velocidad.

El capitán Campbell está actualmente ocupado en la inspección de las arenas de las playas que se extienden entre Lokken y Clorhus, para resolver en qué lugar de las mismas correrá.

FALLECIÓ EL ESCULTOR FRAMPTON

LONDRES, 21 — Falleció en esta capital, a la edad de 68 años, el renombrado escultor George Frampton, autor de numerosos monumentos y estatuas, entre ellos el erigido a miss Cavell, en esta capital.

Tentativa de falsificación por 100 millones de francos

PARIS, 21 — Se descubrió hace dos días una tentativa de falsificación de 5.000 bonos del canal de Suez, por el valor de 100.000.000 de francos.

Un tipógrafo informó a la policía que un individuo de nombre Roger Netter se le presentó solicitándole imprimiera los bonos, diciendo que los necesitaba como duplicados, pues había dejado los originales en Inglaterra. Arrestado Roger, confesó su tentativa, declarando que había pretendido colocar los bonos en algunos Bancos como garantía de varios empréstitos.

GRECIA

LA SITUACION POLITICA

ATENAS, 21 — La situación política ha vuelto a la normalidad.

Kafantaris, que resolvió renunciar a la dirección del partido Liberal, manifestóse dispuesto a conservar la cartera de hacienda en la reconstitución del nuevo gabinete.

EL "ITALIA" SALDRÁ HOY PARA EL POLO NORTE

OSLO, 21 — Según se tiene noticia en esta ciudad, el dirigible "Italia" se encuentra listo para emprender vuelo al Polo Norte mañana.

LA EXPOSICION DE LOS ARTISTAS ARGENTINOS EN NÁPOLES

ROMA, 21 — Informan de Nápoles que ha resultado un verdadero éxito la exposición de Arte Moderno, de artistas argentinos, organizada por el comisario general argentino y hombre de letras Arturo Lagorio, por la que desfiló gran número de intelectuales y públicos napolitanos.

El acontecimiento es motivo de numerosos comentarios generales en la prensa de Italia, y sus resultados han constituído una revelación por la calidad y número de las obras expuestas, que dan una idea del desarrollo artístico, sospechado de la intensa cultura artística en aquella república sudamericana.

Los diarios consideran que ha sido un acontecimiento notable y que la exposición ha despertado tal interés que han aparecido ya cerca de cien artículos elogiosos al respecto. En ellos los críticos más reputados alaban francamente el talento de los artistas argentinos cuyas obras exponen, y felicitan a Arturo Lagorio que organizó dicha exposición.

Se anuncia también que la más importante revista italiana publicará próximamente in extenso, la conferencia sobre arte argentino pronunciada por Lagorio en ocasión de la inauguración de esa exposición.

LA POLICIA DE PRIMO DE RIVERA

RECORRE LOS DOMICILIOS Y SECUESTRA EL ULTIMO LIBRO DE CAMBO

HENDAYA, 21 — Comunicaciones recibidas de Barcelona informan que la policía de aquella ciudad recorre los domicilios de los catalanistas, recogiendo todos los ejemplares que encuentra del nuevo libro, inédito aún, del ex ministro Cambó.

---

las indicaciones que se hacen acerca de la composición del futuro gabinete son prematuras.

COMENTARIOS DE LOS DIARIOS FRANCESES

PARIS, 21. — "Le Petit Parisien" comentando los resultados de los comicios de ayer, los resume como sigue:

Victoria absoluta de los socialistas, victoria más grande aun, pero menos neta, de los comunistas; éxito del partido Económico; derrota rotunda de los nacionalistas y derrota sensible de los católicos, debido a que los sindicatos obreros votaron por los socialistas.

Los populistas y demócratas mantienen las posiciones que tenían anteriormente, pero con tendencia a un retroceso.

PARIS, 21. — Comentando el resultado de las elecciones de ayer para el Reichstag, el diario "L'Intransigeant" dice que el ministro de Relaciones Exteriores de Alemania, Stresemann y la política seguida en Locarno han triunfado.

Por su parte "Le Temps" dice en su comentario que la Alemania republicana se está volviendo una realidad y una fuerza capaz de afirmarse finalmente; lo cual — agrega — constituye el hecho capital del conjunto de la política europea.

"Paris Soir" reproduce un artículo del exministro y diputado Malvy, en el que éste dice que la orientación de la política alemana hacia la izquierda es un excelente augurio para el acercamiento de los pueblos y la prosecución de la política de la paz.